



คู่มือการปฏิบัติงาน
การจัดการเรียนการสอนแบบชุดรายวิชา

โดย
นายฉันทธรณ์ วัลไพจิตร
ตำแหน่ง นักวิชาการศึกษา

สำนักงานคณบดีคณะเศรษฐศาสตร์ มหาวิทยาลัยศรีนครินทรวิโรฒ

พุทธศักราช 2565

คำนำ

คู่มือการปฏิบัติงานการจัดการเรียนการสอนแบบชุดรายวิชา คณะเศรษฐศาสตร์ มหาวิทยาลัยศรีนครินทรวิโรฒ จัดขึ้นโดยมีวัตถุประสงค์เพื่อใช้เป็นเอกสารอ้างอิงในการปฏิบัติงานได้อย่างถูกต้อง และเป็นแนวทางในการปฏิบัติงานในเรื่องการจัดการเรียนการสอนในหลักสูตรที่มีการจัดการเรียนการสอนแบบชุดรายวิชาให้มีมาตรฐานเดียวกันหากให้บุคลากรท่านอื่นมาปฏิบัติงานแทน ซึ่งผู้ที่ปฏิบัติงานสามารถใช้เป็นคู่มือในการปฏิบัติงานสำหรับงานหลักสูตรถึงกระบวนการและขั้นตอนที่มีความซับซ้อน

นายธันยธรณ์ วัลไพจิตร

นักวิชาการศึกษา

ผ่านมติที่ประชุมคณะกรรมการประจำคณะเศรษฐศาสตร์

ครั้งที่ 7/2565 เมื่อวันที่ 25 กรกฎาคม 2565

วาระพิจารณาเชิงนโยบายที่ 5.4

สารบัญ

รายการ	หน้า
บทที่ 1 บทนำ	4
1.1 ที่มาและความสำคัญของปัญหา.....	4
1.2 วัตถุประสงค์.....	4
1.3 ประโยชน์ที่ได้รับ	5
1.4 ขอบเขตคู่มือ	5
1.5 นิยามศัพท์เฉพาะ	5
บทที่ 2 โครงสร้างองค์กร และบทบาทหน้าที่ความรับผิดชอบ	7
2.1 ประวัติและความเป็นมาของคณะเศรษฐศาสตร์ มหาวิทยาลัยศรีนครินทรวิโรฒ	7
2.2 ปรัชญา ปณิธาน วิสัยทัศน์	7
2.3 โครงสร้างการบริหารองค์กร	8
2.4 บทบาทหน้าที่ความรับผิดชอบ	9
บทที่ 3 หลักเกณฑ์และวิธีปฏิบัติงาน.....	13
3.1 กฏระเบียบการปฏิบัติงาน	13
3.2 จรรยาบรรณวิชาชีพ	16
3.3 หลักการปฏิบัติงาน.....	18
3.4 ผลงานวิจัยที่เกี่ยวข้อง	19
บทที่ 4 เทคนิคและขั้นตอนการปฏิบัติงาน	24
4.1 มาตรฐานในการปฏิบัติงาน.....	24
4.2 ขั้นตอนการปฏิบัติงาน.....	25
บทที่ 5 ปัญหา อุปสรรค และข้อเสนอแนะ	28
บรรณานุกรม	30

สารบัญ (ต่อ)

รายการ	หน้า
ภาคผนวก	31
ภาคผนวก ก กฎกระทรวง มาตรฐานการจัดการศึกษาระดับอุดมศึกษา พ.ศ. 2565.....	32
ภาคผนวก ข กฎกระทรวง มาตรฐานหลักสูตรการศึกษาระดับอุดมศึกษา พ.ศ. 2565	42
ภาคผนวก ค พระราชบัญญัติมหาวิทยาลัยศรีนครินทรวิโรฒ พ.ศ. 2559	52
ภาคผนวก ง ข้อบังคับมหาวิทยาลัยศรีนครินทรวิโรฒ ว่าด้วยการศึกษาระดับปริญญาตรี พ.ศ. 2559	78
ภาคผนวก จ ข้อบังคับมหาวิทยาลัยศรีนครินทรวิโรฒ ว่าด้วยการศึกษาระดับบัณฑิตศึกษา พ.ศ. 2559.....	96
ภาคผนวก ฉ ข้อบังคับมหาวิทยาลัยศรีนครินทรวิโรฒ ว่าด้วยจรรยาบรรณบุคลากรมหาวิทยาลัย ศรีนครินทรวิโรฒ พ.ศ. 2560.....	114

บทที่ 1

บทนำ

1.1 ที่มาและความสำคัญของปัญหา

คณะเศรษฐศาสตร์ มหาวิทยาลัยศรีนครินทรวิโรฒ เป็นส่วนงานจัดการเรียนการสอนที่ต้องการที่จะเป็นแหล่งบ่มเพาะนิสิตที่มีความรู้ทางด้านเศรษฐศาสตร์ ที่จะกลายเป็นขุมกำลังสำคัญของการพัฒนาประเทศ เป็นแหล่งผลิตบัณฑิตที่มีความรู้คู่คุณธรรม เป็นฟันเฟืองในกลไกทางเศรษฐกิจและสังคม คณะเศรษฐศาสตร์ได้มีการจัดการเรียนการสอนในระดับปริญญาตรีและระดับบัณฑิตศึกษา ซึ่งในแต่ละหลักสูตรมีความจำเป็นที่จะต้องดำเนินการปรับปรุงหลักสูตรทุก 5 ปี ตามที่กระทรวงการอุดมศึกษา วิทยาศาสตร์ วิจัยและนวัตกรรมกำหนด ซึ่งหลักสูตรที่ปรับปรุงและบังคับใช้ตั้งแต่ปีการศึกษา 2564 เป็นต้นไป ได้ถูกเปลี่ยนระบบการจัดการเรียนการสอนจากแบบรายวิชาเดียวเป็นแบบชุดรายวิชา ซึ่งลักษณะชุดรายวิชาดังกล่าว ทำให้การบริหารจัดการด้านการจัดการเรียนการสอนจำเป็นที่จะต้องเปลี่ยนเป็นลักษณะรายวิชาเดียวแบบต่อเนื่อง (Block Course)

งานบริการการศึกษาเป็นกลุ่มงานที่สนับสนุนอาจารย์และนิสิตทั้งในด้านการจัดการเรียนการสอน งานกิจการนิสิต การบริการวิชาการและการวิจัย ซึ่งงานจัดการเรียนการสอนเป็นหนึ่งหน่วยที่สำคัญของคณะเศรษฐศาสตร์ ซึ่งมหาวิทยาลัยส่วนใหญ่เดิมใช้การจัดการเรียนการสอนแบบ Block Course เฉพาะนิสิตนักศึกษาระดับบัณฑิตศึกษา เมื่อนำมาปรับใช้กับหลักสูตรระดับปริญญาตรี มหาวิทยาลัยศรีนครินทรวิโรฒ ทำให้ผู้ที่บริหารจัดการด้านการจัดการเรียนการสอนไม่คุ้นชินกับระบบดังกล่าว ดังนั้น ผู้จัดทำจึงเห็นความสำคัญของปัญหาจึงได้จัดทำคู่มือนี้ขึ้นเพื่อใช้เป็นเอกสารอ้างอิงให้ผู้ปฏิบัติงานที่รับผิดชอบเกี่ยวกับหลักสูตรสามารถปฏิบัติงานได้อย่างถูกต้อง และเพื่อเป็นแนวทางในการจัดการเรียนการสอนแบบชุดรายวิชาที่มีมาตรฐานเดียวกันหากให้บุคลากรท่านอื่นมาปฏิบัติงานแทน

1.2 วัตถุประสงค์

1.2.1 เพื่อใช้เป็นเอกสารอ้างอิงในการปฏิบัติงานได้อย่างถูกต้อง

1.2.2 เพื่อเป็นแนวทางในการปฏิบัติงานเรื่องการปรับปรุงหลักสูตรในระดับปริญญาตรีและระดับบัณฑิตศึกษา ของคณะเศรษฐศาสตร์ มหาวิทยาลัยศรีนครินทรวิโรฒ

1.3 ประโยชน์ที่ได้รับ

- 1.3.1 สามารถใช้เป็นคู่มือในการปฏิบัติงานสำหรับผู้ที่ได้รับผิดชอบงานหลักสูตรและจะต้องมีการปรับปรุงหลักสูตร
- 1.3.2 ผู้ที่ปฏิบัติงานแทนกันสามารถใช้คู่มือนี้เพื่อเป็นแนวทางในการจัดการเรียนการสอนแบบชุดรายวิชาในระดับปริญญาตรีและระดับบัณฑิตศึกษา ของคณะเศรษฐศาสตร์ มหาวิทยาลัยศรีนครินทรวิโรฒให้เป็นมาตรฐานเดียวกันกับผู้ปฏิบัติงานประจำ

1.4 ขอบเขตคู่มือ

การจัดทำคู่มือการจัดการเรียนการสอนแบบชุดรายวิชาเป็นการศึกษารวบรวมข้อมูลแนวทางและระเบียบตามกฎกระทรวงมาตรฐานการจัดการศึกษาระดับอุดมศึกษา พ.ศ. 2565 กฎกระทรวง มาตรฐานหลักสูตรการศึกษาระดับอุดมศึกษา พ.ศ. 2565 ตลอดจนระเบียบ หลักเกณฑ์ ข้อบังคับ และประกาศต่าง ๆ ที่เกี่ยวข้องกับงานวิชาการและงานบริหารงานของมหาวิทยาลัยศรีนครินทรวิโรฒ

1.5 นิยามศัพท์เฉพาะ

มหาวิทยาลัย	หมายถึง มหาวิทยาลัยศรีนครินทรวิโรฒ
คณะเศรษฐศาสตร์	หมายถึง คณะเศรษฐศาสตร์ มหาวิทยาลัยศรีนครินทรวิโรฒ
คณบดี	หมายถึง คณบดีคณะเศรษฐศาสตร์
คณะกรรมการบริหารหลักสูตร	หมายถึง คณะกรรมการที่บริหารและกำกับดูแลหลักสูตรระดับปริญญาตรีและระดับบัณฑิตศึกษา
ชุดรายวิชา	หมายถึง กลุ่มวิชาอันประกอบด้วยรายวิชาย่อยในหนึ่งชุดรายวิชาตามผลลัพธ์การเรียนรู้ที่หลักสูตรกำหนด
Block Course	หมายถึง การจัดการเรียนการสอนแบบหนึ่งรายวิชาต่อเนื้อเรื่อง เช่น ใน 1 ชุดรายวิชา มี 2 รายวิชา จะต้องมีการเรียนต่อ 1 สัปดาห์ อาจเป็นวันจันทร์ช่วงเช้าและบ่ายหรือเป็นวันอื่นๆ ได้โดยไม่จำเป็นต้องเป็นวันเดียวกันจนครบชั่วโมงการเรียนการสอนตามที่หลักสูตรกำหนด
นักวิชาการศึกษา	หมายถึง บุคลากรสายปฏิบัติการที่รับผิดชอบการจัดการเรียนการสอน
ส่วนส่งเสริมและบริการการศึกษา	หมายถึง หน่วยงานที่สนับสนุนเกี่ยวกับการศึกษา ได้แก่ งานรับนิสิต การจัดการเรียนการสอน งานทะเบียน

ระบบ Supreme

งานสำเร็จการศึกษา และงานหลักสูตร

หมายถึง ระบบงานทะเบียนของมหาวิทยาลัยเพื่อการจัดการศึกษา
ได้แก่ ระบบทะเบียนนิสิต ระบบคำร้องนิสิต ระบบรายงานผลการ
ประเมินผู้สอน ระบบบันทึกหลักสูตร และระบบการจัดการเรียน
การสอน

บทที่ 2

โครงสร้างองค์กร และบทบาทหน้าที่ความรับผิดชอบ

คณะเศรษฐศาสตร์ มหาวิทยาลัยศรีนครินทรวิโรฒ เป็นส่วนงานที่ให้บริการในด้านการจัดการเรียนการสอน เพื่อผลิตบัณฑิตให้ตรงกับความต้องการของตลาดแรงงาน แบ่งบุคลากรออกเป็นสองสถานคือ บุคลากรสายวิชาการและบุคลากรสายปฏิบัติการ โดยมีการบริหารจัดการภายใต้ปรัชญา ปณิธาน วิสัยทัศน์ และโครงสร้างการบริหารองค์กรของคณะเศรษฐศาสตร์ ซึ่งในบทนี้จะกล่าวถึงรายละเอียดเกี่ยวกับคณะเศรษฐศาสตร์ ดังนี้

1. ประวัติและความเป็นมาของคณะเศรษฐศาสตร์ มหาวิทยาลัยศรีนครินทรวิโรฒ
2. ปรัชญา ปณิธาน และวิสัยทัศน์
3. โครงสร้างการบริหารองค์กร
4. บทบาทหน้าที่ความรับผิดชอบ

2.1 ประวัติและความเป็นมาของคณะเศรษฐศาสตร์ มหาวิทยาลัยศรีนครินทรวิโรฒ

คณะเศรษฐศาสตร์ มหาวิทยาลัยศรีนครินทรวิโรฒได้ถูกพัฒนามาจากภาควิชาเศรษฐศาสตร์ คณะสังคมศาสตร์ กระทั่งในปี 2551 มหาวิทยาลัยได้มีมติยกฐานะภาควิชาเศรษฐศาสตร์เทียบเท่าคณะ ภายใต้ชื่อสำนักวิชาเศรษฐศาสตร์และนโยบายสาธารณะ และในปี 2559 ได้มีการเปลี่ยนชื่อเป็นคณะเศรษฐศาสตร์ จนกระทั่งปัจจุบัน

2.2 ปรัชญา ปณิธาน วิสัยทัศน์

2.2.1 ปรัชญา

การเรียนรู้และวิจัยบนพื้นฐานความรู้ด้านเศรษฐศาสตร์เป็นการเสริมสร้างพัฒนาการเศรษฐกิจและสังคมอย่างยั่งยืน

2.2.2 ปณิธาน

ผลิตบัณฑิต วิจัย บริการวิชาการ และทำนุบำรุงศิลปวัฒนธรรมด้านเศรษฐศาสตร์ โดยมุ่งประโยชน์ของส่วนรวม เพื่อสร้างเสริมการพัฒนาเศรษฐกิจและสังคมอย่างยั่งยืน

2.2.3 วิสัยทัศน์

คณะเศรษฐศาสตร์มุ่งสู่ความเป็นเลิศด้านวิชาการและวิจัยทางเศรษฐศาสตร์ทั้งระดับชาติและนานาชาติ

2.3 โครงสร้างการบริหารองค์กร

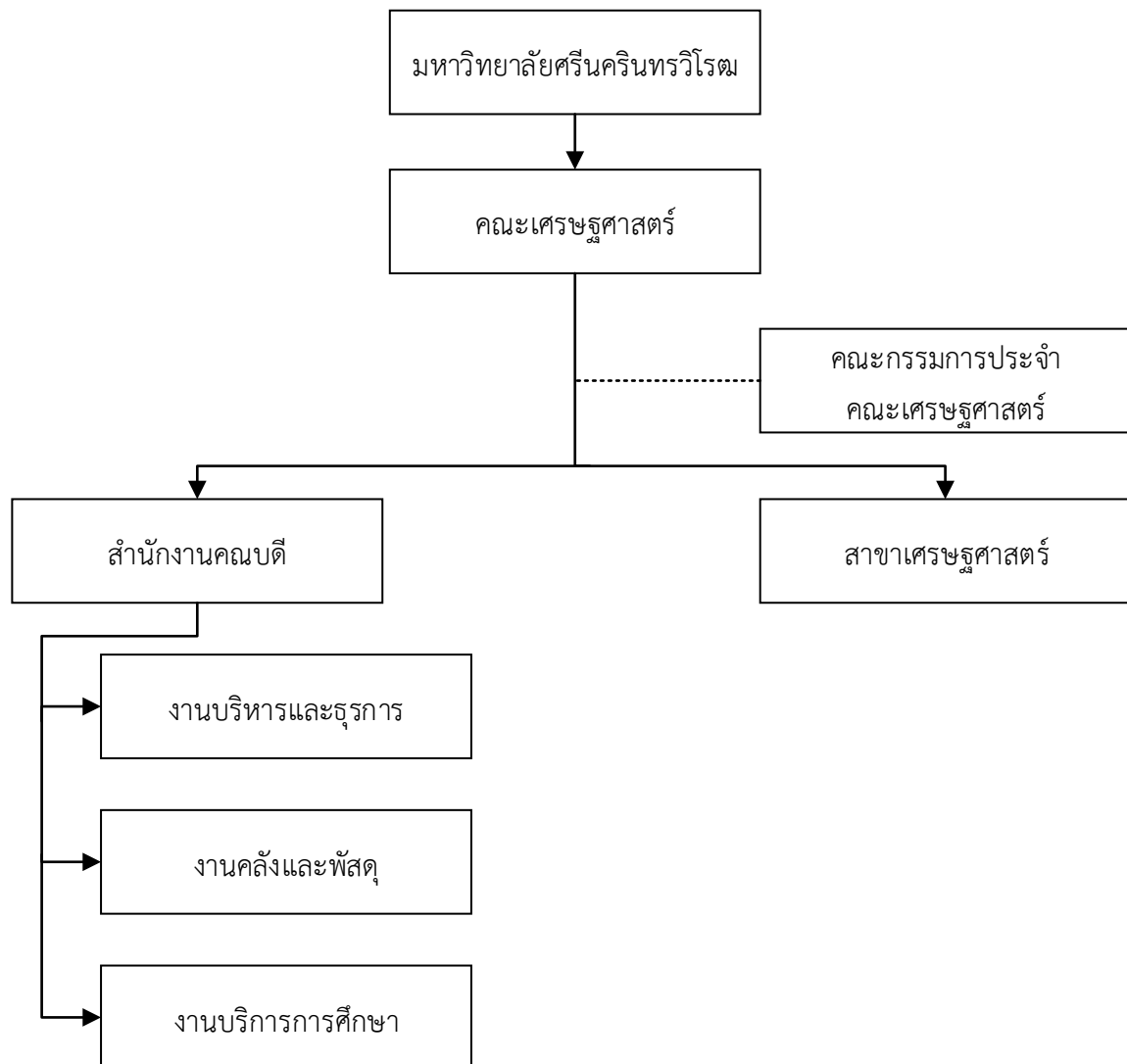

แผนภาพที่ 1 แผนภาพแสดงโครงสร้างการบริหารของมหาวิทยาลัยศรีนครินทรวิโรฒ และการบริหารงานของคณะเศรษฐศาสตร์

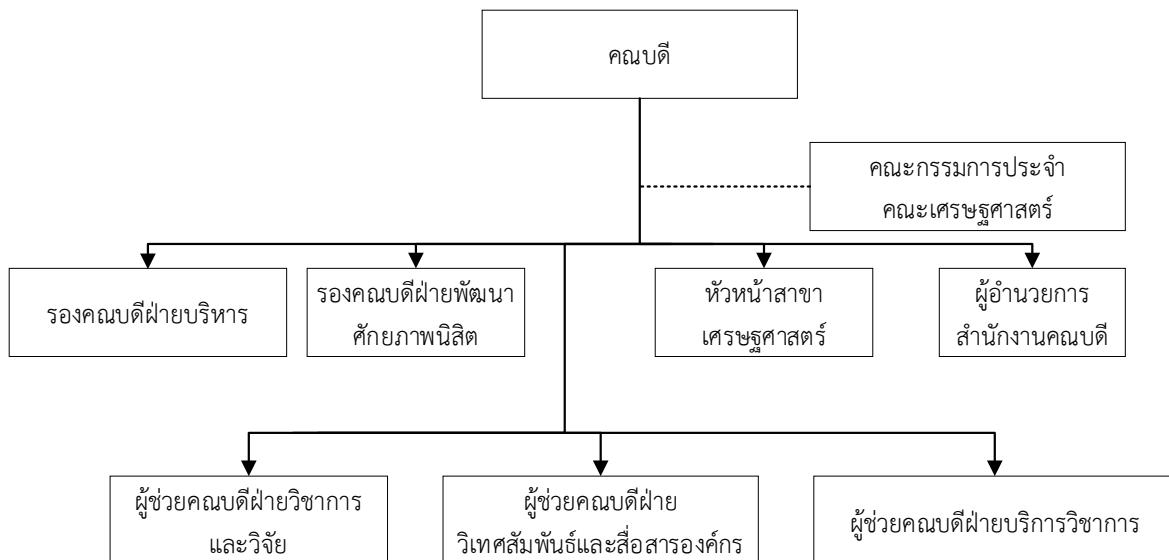

แผนภาพที่ 2 แผนภาพแสดงโครงสร้างผู้บริหารของคณะเศรษฐศาสตร์

2.4 บทบาทหน้าที่ความรับผิดชอบ

2.4.1 บทบาทหน้าที่ความรับผิดชอบของกลุ่มงานบริการการศึกษา

การปฏิบัติงานของบุคลากรกลุ่มงานบริการการศึกษาภายใต้การกำกับดูแลของผู้ผู้อำนวยการสำนักงานคณบดีคณะเศรษฐศาสตร์ แบ่งหน้าที่การรับผิดชอบคืองานจัดการเรียนการสอน งานหลักสูตร และงานกิจการนิสิต ซึ่งแต่ละงานมีหน้าที่ปฏิบัติตามรายละเอียดดังนี้

หน่วยงานย่อย	บทบาทหน้าที่ความรับผิดชอบ
1. งานจัดการเรียนการสอน	1. ประสานงานการจัดตารางสอน ตารางสอบ รวมทั้งประชาสัมพันธ์ข้อมูลดังกล่าว 2. ประสานงานและจัดส่งแผนการเรียน สำหรับการลงทะเบียน ระดับปริญญาตรี และระดับบัณฑิตศึกษา 3. ประสานงานและจัดเตรียมเอกสารประกอบการสอน กระจายคำตอบ ข้อสอบ ในการสอบกลางภาคและปลายภาค ระดับปริญญาตรี และระดับบัณฑิตศึกษา 4. ดูแลและประสานงานเกี่ยวกับการใช้ห้องเรียน ห้องประชุม และห้องสอบที่เกี่ยวข้องกับอาจารย์

หน่วยงานย่อย	บทบาทหน้าที่ความรับผิดชอบ
	<p>และนิตินิตหลักสูตรเศรษฐศาสตร์บัณฑิต (ศ.บ.) นานาชาติ</p> <p>5. ติดตามประสานงานรายละเอียดของรายวิชา (มคอ. 3) กับอาจารย์ผู้สอน</p> <p>6. ประสานงานการจัดสอบ Qualifying Exam สำหรับนิตินิตระดับดุขฎีบัณฑิต</p>
2. งานหลักสูตร	<p>1. จัดรวบรวมเอกสารและฐานข้อมูลเกี่ยวกับการประกันคุณภาพการศึกษาเพื่อใช้ในการศึกษาค้นคว้าและอ้างอิงของบุคลากร รวมถึงใช้ในการตรวจประเมินคุณภาพการศึกษา</p> <p>2. ดูแลและรับผิดชอบการจัดรวบรวมเอกสารและพัฒนาระบบฐานข้อมูลเกี่ยวกับการประกันคุณภาพการศึกษา</p> <p>3. ประสานงานการจัดทำรายละเอียดหลักสูตร (มคอ. 2) ทั้งหลักสูตรใหม่ และหลักสูตรปรับปรุง</p> <p>4. ติดต่อประสานงานให้กับนิตินิตที่จะออกไปฝึกงาน นิตินิตระดับปริญญาตรี</p>
3. งานกิจการนิตินิต	<p>1. ประสานงานกับหน่วยงานภายในมหาวิทยาลัย คณาจารย์ เจ้าหน้าที่ สโมสรนิตินิตและนิตินิต ในการเข้าร่วมกิจกรรมของนิตินิตคณะเศรษฐศาสตร์ และกิจกรรมต่างๆ ของมหาวิทยาลัย</p> <p>2. ประสานงานอำนวยความสะดวกและช่วยกำกับดูแลการดำเนินงานในการจัดโครงการกิจกรรมของคณะเศรษฐศาสตร์ และของมหาวิทยาลัย</p> <p>3. ประชาสัมพันธ์กิจกรรมและเผยแพร่ข้อมูลข่าวสารของงานกิจการนิตินิต และงานอื่นๆ ที่จะเป็นประโยชน์ต่อนิตินิตของคณะเศรษฐศาสตร์ผ่านสื่อ</p>

หน่วยงานย่อย	บทบาทหน้าที่ความรับผิดชอบ
	<p>ออนไลน์ของคณะเศรษฐศาสตร์ ตลอดจนการตอบข้อซักถาม และให้ข้อเสนอแนะต่างๆกับนิสิต</p> <p>4. ดำเนินการบันทึกการเข้าร่วมกิจกรรมบังคับ และกิจกรรมเลือกของนิสิตลงในระบบ Supreme</p>
<p>4. งานบริการวิชาการและวิจัย</p>	<ol style="list-style-type: none"> 1. สำรวจความต้องการของชุมชนหรือภาคีรัฐภาคเอกชนหน่วยงาน และจัดทำแผนบริการวิชาการแก่สังคม 2. เสนอแผนดำเนินงานบริการวิชาการต่อคณะกรรมการบริหาร 3. สรุปรายงานหรือองค์ความรู้และถ่ายทอดความรู้จากการบริการวิชาการแก่สังคม ให้กับหน่วยงานภายใน หน่วยงานภายนอก ชุมชน และ/หรือหน่วยงานที่มาขอรับบริการ 4. จัดทำสัญญาวิจัย และการเบิกจ่ายเงินโครงการวิจัย พร้อมทั้งจัดทำสรุปการทำสัญญาวิจัยและการเบิกจ่ายตามปีงบประมาณ เพื่อเสนอต่อคณะกรรมการบริการวิชาการและวิจัย 5. ติดตามการรายงานความก้าวหน้าของโครงการวิจัย พร้อมทั้งจัดทำเป็นสรุปรายงานความก้าวหน้าของโครงการ เพื่อเสนอต่อคณะกรรมการบริการวิชาการและวิจัย 6. ติดต่อประสานงานงานวิจัยกับหน่วยงานทั้งภายในมหาวิทยาลัยและภายนอกมหาวิทยาลัยทั้งในประเทศและต่างประเทศเพื่อให้เกิดความร่วมมือด้านงานวิจัย 7. ส่งเสริม สนับสนุน เผยแพร่งานวิจัยของคณะฯ

2.4.2 บทบาทหน้าที่ความรับผิดชอบของผู้ปฏิบัติงานการจัดการเรียนการสอน

ผู้ปฏิบัติหน้าที่จัดการเรียนการสอนคือผู้ที่ดำรงตำแหน่งนักวิชาการศึกษาที่ได้รับมอบหมายให้ปฏิบัติภารกิจด้วยการจัดการเรียนการสอนของหลักสูตรที่เปิดสอนในคณะเศรษฐศาสตร์ ได้แก่ หลักสูตรเศรษฐศาสตร์บัณฑิต ทั้งภาคในเวลาราชการและโครงการพิเศษ หลักสูตรเศรษฐศาสตร์บัณฑิต (หลักสูตรนานาชาติ) หลักสูตรศิลปศาสตรบัณฑิต สาขาวิชาเศรษฐศาสตร์การจัดการ หลักสูตรเศรษฐศาสตร์มหาบัณฑิต (หลักสูตรนานาชาติ) หลักสูตรปรัชญาดุษฎีบัณฑิต สาขาวิชาเศรษฐศาสตร์ (หลักสูตรนานาชาติ) รายละเอียดดังนี้

1. ด้านการปฏิบัติการ

- 1.1 ส่งเสริมสนับสนุนการจัดการศึกษา การรับเข้าศึกษา การจัดทำตารางสอนตารางสอบ การเปิดรายวิชา การรวบรวมผลการเรียน การรวบรวมแผนการสอน จัดโครงการติดตามความก้าวหน้าการทำวิทยานิพนธ์ของ นักศึกษาระดับบัณฑิตศึกษา อำนวยความสะดวกอาจารย์ในหลักสูตรในการวัดและประเมินผล การศึกษาระดับ บัณฑิตศึกษา การจัดสอบวิทยานิพนธ์ และการดำเนินการด้านการสำเร็จการศึกษา
- 1.2 จัดทำแผนงานและประสานงานโครงการ เพื่อส่งเสริมการศึกษาของนิสิตในหลักสูตร
- 1.3 ดำเนินการเกี่ยวกับงานทะเบียนและเอกสารต่าง ๆ ที่เกี่ยวข้อง รวมทั้งปรับปรุงให้ทันสมัย เพื่อเป็นหลักฐานอ้างอิงและให้การส่งเสริมสนับสนุนการจัดการศึกษา
- 1.4 ดำเนินการขออนุมัติเบิกจ่ายค่าตอบแทนอาจารย์พิเศษที่สอนในรายวิชาของทุกหลักสูตร

2. ด้านนโยบาย

สนับสนุนการจัดเตรียมข้อมูลเพื่อประกอบการตัดสินใจของผู้บริหารและร่วมวางแผนและเสนอแนะเชิงนโยบายเพื่อดำเนินงานในคณะเศรษฐศาสตร์

3. ด้านการประสานงาน

- 3.1 ประสานงานการกับคณะผู้บริหารหลักสูตรเกี่ยวกับรายวิชาที่จะเปิดในภาคเรียน
- 3.2 ประสานงานกับอาจารย์ผู้สอนทั้งอาจารย์ประจำและอาจารย์พิเศษ
- 3.3 ประสานงานกับหน่วยงานภายในและหน่วยงานภายนอกมหาวิทยาลัยเกี่ยวกับการจัดการเรียนการสอน

บทที่ 3

หลักเกณฑ์และวิธีปฏิบัติงาน

คู่มือปฏิบัติงานเรื่องการจัดการเรียนการสอนแบบชุดรายวิชา ของคณะเศรษฐศาสตร์ มหาวิทยาลัยศรีนครินทรวิโรฒเล่มนี้ มีหลักเกณฑ์และวิธีการปฏิบัติงาน ดังนี้

- 3.1 กฎระเบียบการปฏิบัติงาน
- 3.2 จรรยาบรรณวิชาชีพ
- 3.3 หลักการปฏิบัติงาน
- 3.4 ผลงานวิจัยที่เกี่ยวข้อง

3.1 กฎระเบียบการปฏิบัติงาน

3.1.1 กฎกระทรวง มาตรฐานการจัดการศึกษาระดับอุดมศึกษา พ.ศ. 2565 ได้กำหนดมาตรฐานการจัดการเรียนการสอน ดังนี้

หมวด 2

มาตรฐานการดำเนินการตามหน้าที่และอำนาจของสถาบันอุดมศึกษา

ข้อ 11 มาตรฐานการดำเนินการตามหน้าที่และอำนาจของสถาบันอุดมศึกษา เป็นมาตรฐาน เพื่อให้การดำเนินการตามภาระหน้าที่หลักเป็นไปอย่างครบถ้วนและเป็นไปตามวัตถุประสงค์ของการจัดการศึกษาระดับอุดมศึกษา ประกอบด้วย

- (1) ด้านการจัดการเรียนการสอน
- (2) ด้านการวิจัยและการสร้างนวัตกรรม
- (3) ด้านการบริการวิชาการแก่สังคม
- (4) ด้านการทะนุบำรุงศิลปะและวัฒนธรรม

ข้อ 12 สถาบันอุดมศึกษาต้องดำเนินการด้านการจัดการเรียนการสอน ดังต่อไปนี้

- (1) กำหนดนโยบายและทิศทางในการผลิตบัณฑิตและการพัฒนาผู้เรียนให้สอดคล้องกับแนวทางการพัฒนาทั้งในระดับชาติและนานาชาติ ความต้องการของชุมชน สังคมและประเทศ ทั้งนี้ ตามความเชี่ยวชาญและอัตลักษณ์ของกลุ่มสถาบันอุดมศึกษา
- (2) จัดให้มีหลักสูตรการศึกษาที่หลากหลายไม่ว่าแบบให้ปริญญาหรือแบบไม่ให้ปริญญาเพื่อส่งเสริมโอกาสในการเรียนรู้และการศึกษาตลอดชีวิต

(3) จัดทำและบริหารหลักสูตรการศึกษาเพื่อให้เกิดผลลัพธ์การเรียนรู้ที่เป็นไปตามมาตรฐานคุณวุฒิระดับอุดมศึกษา

(4) มีการพัฒนาอาจารย์ในเรื่องการจัดกระบวนการเรียนรู้ ทั้งในระบบชั้นเรียนและผ่านระบบเทคโนโลยีสารสนเทศด้วยเทคนิควิธีการต่างๆ ที่เน้นผู้เรียนเป็นสำคัญ การประเมินผลลัพธ์การเรียนรู้ และการพัฒนาการเรียนรู้ของผู้เรียน รวมทั้งการให้คำปรึกษาและการดูแลผู้เรียนให้ประสบความสำเร็จในการศึกษา

(5) กำกับดูแลให้มีการประกันคุณภาพการศึกษาทุกระดับที่เกี่ยวข้อง โดยเฉพาะการประเมินผลลัพธ์การเรียนรู้ของผู้เรียนที่กำหนดไว้ในแต่ละหลักสูตรการศึกษา

3.1.2 กฎกระทรวง มาตรฐานหลักสูตรการศึกษาระดับอุดมศึกษา พ.ศ. 2565 ได้กำหนดมาตรฐานระยะเวลาการศึกษาและการจัดการเรียนการสอนไว้ ดังนี้

ข้อ 5 มาตรฐานหลักสูตรการศึกษาระดับอุดมศึกษาประกอบด้วย

- (1) มาตรฐานหลักสูตรระดับอนุปริญญา
- (2) มาตรฐานหลักสูตรระดับปริญญาตรี
- (3) มาตรฐานหลักสูตรระดับบัณฑิตศึกษา

ข้อ 6 มาตรฐานหลักสูตรระดับอนุปริญญา ต้องมีระยะเวลาการเรียนรู้ของผู้เรียนคิดเป็นจำนวนหน่วยกิตรวมตามระบบทวิภาค ดังต่อไปนี้

- (1) หลักสูตรอนุปริญญาที่มีระยะเวลาการศึกษาปกติสองปี มีจำนวนหน่วยกิตรวมไม่น้อยกว่าหกสิบหน่วยกิต
- (2) หลักสูตรอนุปริญญาที่มีระยะเวลาการศึกษาปกติสามปี มีจำนวนหน่วยกิตรวมไม่น้อยกว่าเก้าสิบหน่วยกิต

ความสำเร็จหลักสูตรตามวรรคหนึ่ง ผู้เรียนต้องมีผลลัพธ์การเรียนรู้เป็นไปตามมาตรฐานคุณวุฒิระดับอนุปริญญาด้วย

ข้อ 7 มาตรฐานหลักสูตรระดับปริญญาตรี ต้องมีระยะเวลาการเรียนรู้ของผู้เรียนคิดเป็นจำนวนหน่วยกิตรวมตามระบบทวิภาค ดังต่อไปนี้

- (1) หลักสูตรปริญญาตรีที่มีระยะเวลาการศึกษาปกติสี่ปี มีจำนวนหน่วยกิตรวมไม่น้อยกว่าหนึ่งร้อยยี่สิบหน่วยกิต
- (2) หลักสูตรปริญญาตรีที่มีระยะเวลาการศึกษาปกติห้าปี มีจำนวนหน่วยกิตรวมไม่น้อยกว่าหนึ่งร้อยห้าสิบหน่วยกิต

(3) หลักสูตรปริญญาตรีที่มีระยะเวลาการศึกษาปกติไม่น้อยกว่าหกปี มีจำนวนหน่วยกิตรวมไม่น้อยกว่าหนึ่งร้อยแปดสิบหน่วยกิต

(4) หลักสูตรปริญญาตรี (ต่อเนื่อง) มีจำนวนหน่วยกิตรวมไม่น้อยกว่าเจ็ดสิบสองหน่วยกิต การสำเร็จหลักสูตรตามวรรคหนึ่ง ผู้เรียนต้องมีผลสัมฤทธิ์การเรียนรู้เป็นไปตามมาตรฐานคุณวุฒิระดับปริญญาตรีด้วย

ข้อ 8 มาตรฐานหลักสูตรระดับบัณฑิตศึกษา ต้องมีระยะเวลาการเรียนรู้ของผู้เรียนคิดเป็นจำนวนหน่วยกิตรวมตามระบบทวิภาค ดังต่อไปนี้

(1) หลักสูตรประกาศนียบัตรบัณฑิตและหลักสูตรประกาศนียบัตรบัณฑิตชั้นสูง มีจำนวนหน่วยกิตรวมไม่น้อยกว่ายี่สิบสี่หน่วยกิต

(2) หลักสูตรปริญญาโท มีจำนวนหน่วยกิตรวมไม่น้อยกว่าสามสิบหกหน่วยกิต

(3) หลักสูตรปริญญาเอก กรณีผู้เรียนสำเร็จปริญญาตรี มีจำนวนหน่วยกิตรวมไม่น้อยกว่าเจ็ดสิบสองหน่วยกิต สำหรับกรณีผู้เรียนสำเร็จปริญญาโท มีจำนวนหน่วยกิตรวมไม่น้อยกว่าสี่สิบแปดหน่วยกิต

การสำเร็จหลักสูตรตามวรรคหนึ่ง ผู้เรียนต้องมีผลสัมฤทธิ์การเรียนรู้เป็นไปตามมาตรฐานคุณวุฒิระดับบัณฑิตศึกษาของแต่ละระดับคุณวุฒิด้วย

ข้อ 9 ให้คิดหน่วยกิตในระบบทวิภาคตามข้อ 6 ข้อ 7 และข้อ 8 ดังต่อไปนี้

(1) รายวิชาภาคทฤษฎีที่ใช้เวลาบรรยายหรืออภิปรายปัญหาไม่น้อยกว่าสี่ห้า ชั่วโมงต่อภาคการศึกษาปกติ ให้มีค่าเท่ากับหนึ่งหน่วยกิต

(2) รายวิชาภาคปฏิบัติที่ใช้เวลาฝึกหรือทดลองไม่น้อยกว่าสามสิบชั่วโมงต่อภาคการศึกษาปกติ ให้มีค่าเท่ากับหนึ่งหน่วยกิต

(3) การฝึกงานหรือการฝึกภาคสนามที่ใช้เวลาฝึกไม่น้อยกว่าสี่สิบห้าชั่วโมงต่อภาคการศึกษาปกติ ให้มีค่าเท่ากับหนึ่งหน่วยกิต

(4) การทำโครงการหรือกิจกรรมการเรียนรู้อื่นใดตามที่ได้รับมอบหมายที่ใช้เวลาทำโครงการหรือกิจกรรมนั้น ๆ ไม่น้อยกว่าสี่สิบห้าชั่วโมงต่อภาคการศึกษาปกติ ให้มีค่าเท่ากับหนึ่งหน่วยกิต

(5) การค้นคว้าอิสระที่ใช้เวลาศึกษาค้นคว้าไม่น้อยกว่าสี่สิบห้าชั่วโมงต่อภาคการศึกษาปกติ ให้มีค่าเท่ากับหนึ่งหน่วยกิต

(6) วิทยานิพนธ์ที่ใช้เวลาศึกษาค้นคว้าไม่น้อยกว่าสี่สิบห้าชั่วโมงต่อภาคการศึกษาปกติ ให้มีค่าเท่ากับหนึ่งหน่วยกิต

(7) กิจกรรมการเรียนรู้อื่นใดที่สร้างการเรียนรู้นอกเหนือจากรูปแบบที่กำหนดข้างต้นการนี้ระยะเวลาในการทำกิจกรรมนั้นต่อภาคการศึกษาปกติให้มีค่าเท่ากับหนึ่งหน่วยกิต ให้เป็นไปตามที่สภาสถาบันอุดมศึกษากำหนด

สถาบันอุดมศึกษาที่จัดการศึกษาในระบบอื่นที่ไม่ใช่ระบบทวิภาค ให้นำระยะเวลาการศึกษาและการคิดหน่วยกิตเทียบเคียงได้กับระบบทวิภาคโดยให้สภาสถาบันอุดมศึกษาดังกล่าวเป็นผู้กำหนด

3.2 จรรยาบรรณวิชาชีพ

3.2.1 ข้อบังคับมหาวิทยาลัยศรีนครินทรวิโรฒ ว่าด้วยจรรยาบรรณบุคลากรมหาวิทยาลัยศรีนครินทรวิโรฒ พ.ศ. 2560

หมวดที่ 2 มาตรฐานจรรยาบรรณ

ส่วนที่ 1

จรรยาบรรณทั่วไป

ข้อ 13 บุคลากรต้องรักษาจรรยาบรรณทั่วไปดังนี้

- (1) ยึดมั่น ยืนหยัดในสิ่งที่ถูกต้อง
- (2) ซื่อสัตย์สุจริต
- (3) ปฏิบัติหน้าที่ด้วยความรับผิดชอบ โปร่งใสและสามารถตรวจสอบได้
- (4) ในการปฏิบัติหน้าที่ต้องไม่เลือกปฏิบัติโดยไม่เป็นธรรม การปฏิบัติตามมาตรการใดๆ ที่กำหนดขึ้นเพื่อจัดอุปสรรคหรือส่งเสริมให้บุคคลได้มีโอกาสเท่าเทียมกับบุคคลอื่น ไม่ถือว่าเป็นการเลือกปฏิบัติโดยไม่เป็นธรรม เพื่อจัดอุปสรรคหรือส่งเสริมให้บุคคลอื่น ไม่ถือว่าเป็นการเลือกปฏิบัติไม่เป็นธรรม
- (5) มุ่งผลสัมฤทธิ์ของงาน
- (6) ไม่ใช้อำนาจครอบงำผิดทำนองครองธรรมต่อผู้อื่น
- (7) ยึดถือประโยชน์ของมหาวิทยาลัยและประโยชน์ของประเทศชาติเหนือกว่าประโยชน์ส่วนตนและไม่มีผลประโยชน์ทับซ้อน

ส่วนที่ 2

จรรยาบรรณวิชาชีพ

บุคลากรต้องไม่ใช้วิชาชีพเพื่อแสวงหาประโยชน์โดยมิชอบสำหรับตนหรือผู้อื่นในกรณีที่วิชาชีพใดมีจรรยาบรรณวิชาชีพกำหนดไว้ บุคลากรต้องปฏิบัติตามจรรยาบรรณวิชาชีพที่ได้ถูกกำหนดไว้ด้วย

ส่วนที่ 3

จรรยาบรรณต่อผู้เรียนและผู้รับบริการ

- (1) ปฏิบัติตนให้เป็นที่น่าเชื่อถือศรัทธาของผู้เรียนและผู้รับบริการ
- (2) ปฏิบัติงานในหน้าที่ของตนต่อผู้เรียนและผู้รับบริการอย่างเต็มความสามารถ
- (3) ประพฤติปฏิบัติตนเป็นแบบอย่างที่ดีต่อผู้เรียนและผู้รับบริการ
- (4) ประพฤติปฏิบัติตนเป็นแบบอย่างที่ดีต่อผู้เรียนและผู้รับบริการ อันได้มาเนื่องจากการปฏิบัติงานของตน เว้นแต่จะได้รับการอนุญาตจากเจ้าของข้อมูลหรือเป็นกรณีที่ถูกกฎหมายอนุญาต
- (5) ไม่ล่วงละเมิดทางเพศหรือมีความสัมพันธ์ทางเพศกับผู้เรียนซึ่งมิใช่คู่สมรสของตน ไม่ว่าจะด้วยความยินยอมหรือไม่ก็ตาม รวมถึงไม่แสดงท่าทีที่สื่อถึงการล่วงละเมิดทางเพศทั้งทางกายหรือทางวาจา

ส่วนที่ 4

จรรยาบรรณต่อผู้บังคับบัญชา ผู้ใต้บังคับบัญชา และผู้ร่วมงาน

- (1) ให้ความร่วมมือในการปฏิบัติงานและแก้ไขปัญหาพร้อมกัน
- (2) ดูแลเอาใจใส่ผู้ใต้บังคับบัญชาในด้านการปฏิบัติงานอย่างถูกต้องตามทำนองคลองธรรม
- (3) ให้เกียรติผู้บังคับบัญชา ผู้ใต้บังคับบัญชาและเพื่อนร่วมงาน รวมทั้งละเว้นการใช้กิริยา ก้าวร้าว สื่อเสียด หยาบคาย ไม่สร้างความแตกแยกในหมู่คณะ ไม่ก้าวก่ายหรือแทรกแซงงานของผู้อื่นโดยมิชอบ
- (4) ไม่กระทำหรือแสดงท่าทีที่สื่อถึงล่วงละเมิดทางเพศทั้งทางกายหรือทางวาจา

ส่วนที่ 5

จรรยาบรรณต่อการปฏิบัติหน้าที่ ต่อส่วนงาน และต่อมหาวิทยาลัย

- (1) มีความรับผิดชอบต่อนหน้าที่ตามภาระงานที่ได้รับมอบหมาย
- (2) ปฏิบัติหน้าที่ตามที่ได้รับมอบหมายอย่างเต็มความสามารถ
- (3) ปฏิบัติหน้าที่ด้วยความรอบคอบ ขยันหมั่นเพียร เสียสละ อุทิศตนเพื่อมุ่งพัฒนามหาวิทยาลัย ให้เป็นองค์กรคุณภาพ โดยคำนึงถึงประโยชน์ของมหาวิทยาลัยเป็นสำคัญ
- (4) ตรงต่อเวลา ใช้เวลาปฏิบัติงานให้เป็นประโยชน์ต่อมหาวิทยาลัยอย่างเต็มที่
- (5) ให้ความร่วมมือในการดำเนินงานและกิจกรรมต่างๆ ของส่วนงานและมหาวิทยาลัย

(6) ใช้ทรัพย์สินของส่วนงานและของมหาวิทยาลัยอย่างประหยัด คุ่มค่า โดยระมัดระวังมิให้เสียหายเสียหายวิญญูชนจะพึงปฏิบัติต่อทรัพย์สินของตนเอง

(7) รักษาชื่อเสียงและเกียรติภูมิของมหาวิทยาลัย

(8) ไม่ใช้ทรัพย์สินของมหาวิทยาลัยไปเพื่อประโยชน์ของตนเองหรือผู้อื่น

ส่วนที่ 6

จรรยาบรรณต่อประชาชนและต่อสังคม

(1) ประพฤติตนให้เป็นที่น่าเชื่อถือของบุคคลทั่วไป

(2) ประพฤติตนให้เหมาะสมกับวัฒนธรรมอันดีของสังคม

(3) ไม่รับทรัพย์สินหรือประโยชน์อื่นใดซึ่งมีมูลค่าเกินปกติวิสัยที่วิญญูชนจะให้กับโดยเสน่หาจากผู้ที่มาติดต่อการงานหรือผู้ซึ่งอาจได้รับประโยชน์จากการปฏิบัติหน้าที่การงานนั้น หากปรากฏในภายหลังว่ามี การให้ทรัพย์สินหรือประโยชน์อื่นใดที่มีมูลค่าเกินกว่าปกติวิสัยที่วิญญูชนจะให้กับโดยเสน่หา ต้องรายงานให้ ผู้บังคับบัญชาทราบโดยเร็วตามวิสัยและพฤติการณ์ในขณะนั้น เพื่อดำเนินการตามสมควรแก่กรณีต่อไป

3.3 หลักการปฏิบัติงาน

การพัฒนากระบวนการจัดการการเรียนการสอนของคณะเศรษฐศาสตร์ มหาวิทยาลัยศรีนครินทรวิโรฒ ต้องดำเนินการตามหลัก PDSA เป็นหลักในการปฏิบัติงาน

หลักการปฏิบัติงาน PDSA	รายละเอียดการปฏิบัติงานตาม PDSA
P = Plan (การวางแผนการปฏิบัติงาน)	1. ศึกษารายละเอียดรายวิชาของแต่ละชั้นปีในแต่ละหลักสูตรว่านิสิตในปีการศึกษานั้น ๆ จะต้องลงทะเบียนเรียนชุดรายวิชาใดบ้าง 2. เสนอต่อที่ประชุมคณะกรรมการบริหารหลักสูตรของแต่ละหลักสูตรหรือหัวหน้าสาขาเศรษฐศาสตร์พิจารณารายวิชาและอาจารย์ผู้สอน
D = Do (การปฏิบัติงานตามแผนที่วางไว้)	1. ติดต่อไปยังอาจารย์ผู้สอนของแต่ละรายวิชาในแต่ละชุดรายวิชาเกี่ยวกับรายวิชาที่จะสอนและลักษณะการสอนที่เป็นแบบ Block Course

หลักการปฏิบัติงาน PDSA	รายละเอียดการปฏิบัติงานตาม PDSA
	2. ประชุมการเพื่อลงตารางเวลาการเรียนการสอนในแต่ละชุดวิชา ซึ่งอาจารย์ผู้สอนในแต่ละรายวิชาจะต้องว่างตรงกัน 3. บันทึกรายวิชาและอาจารย์ผู้สอนในระบบ Supreme
S = Study (การศึกษาปัญหาที่พบ)	1. ศึกษาวิเคราะห์ปัญหาและแนวทางแก้ไขปัญหาที่พบในระหว่างการดำเนินการผ่านกรอบ SWOT Analysis
A = Act (การปฏิบัติภายหลังจากเสร็จสิ้นการปฏิบัติงาน)	1. สรุปผลการดำเนินงานและรายงานต่อคณะกรรมการบริหารหลักสูตรให้ทราบ รวมทั้งให้ข้อเสนอแนะในเชิงนโยบายเพื่อเป็นข้อมูลในการพัฒนาปรับปรุงแก้ไขในการดำเนินการครั้งต่อไป

3.4 ผลงานวิจัยที่เกี่ยวข้อง

3.4.1 งานวิจัยที่เกี่ยวกับการจัดการเรียนการสอนแบบชุดรายวิชาและ Block Course

เพ็ญพิชชา เจริญชาศรี (2557) ได้ศึกษาเจตคติของนิสิตชั้นปีที่ 4 ต่อการเรียนการสอนชุดรายวิชา Pharmacy Practice II รูปแบบใหม่ โดยมีวัตถุประสงค์เพื่อศึกษาเจตคติของนิสิตเภสัชศาสตร์ชั้นปีที่ 4 ต่อการเรียนการสอนในชุดรายวิชา Pharmacy Practice I รูปแบบใหม่ ทั้งหมด 7 ด้าน คือ 1) รูปแบบการเรียนการสอน 2) กิจกรรมภายในห้องเรียน ช่วงปฏิบัติการภาคป่าย 3) การให้คำแนะนำที่ได้รับจากอาจารย์ประจำกลุ่มก่อนการเรียนการสอน 4) แหล่งข้อมูล เพียงพอต่อการเรียนการสอน 5) ด้านการสรุปเนื้อหาของเพื่อนๆ ในห้อง 6) สิ่งแวดล้อมในการเรียนการสอน และ 7) กิจกรรมเสริมหลังเลิกเรียนตอนเย็น และเพื่อเปรียบเทียบเจตคติของของนิสิตเภสัชศาสตร์ชั้นปีที่ 4 ต่อการเรียน การสอนในชุดรายวิชา Pharmacy Practice 1 และ II ต่อทักษะการเรียนรู้ของนิสิต ผลที่ได้จากการศึกษาเจตคติต่อรูปแบบการเรียนการสอน 7 ด้าน พบว่า 1) ต่ำในด้านรูปแบบการเรียนการสอน 2) ปานกลางในด้านกิจกรรมภาคป่าย 3) มากในด้านคำแนะนำที่ได้รับจากอาจารย์ ประจำกลุ่ม 4) ปานกลางในด้านแหล่งข้อมูล 5) น้อยในด้านการสรุปเนื้อหาจากเพื่อนมากในด้านการมีอาจารย์ผู้ช่วยสอน และ 7) น้อยในด้านกิจกรรมเสริมนอกเวลา และในภาพรวมนิสิตชอบ

การเรียนการสอนในชุดรายวิชา Pharmacy Practice II รูปแบบใหม่ น้อย กว่าชุดรายวิชา Pharmacy Practice II รูปแบบเก่า และนิสิตคิดว่าตนเองได้รับทักษะจากการเรียนรู้ จากชุดรายวิชา Pharmacy Practice II ต่ำกว่าชุดรายวิชา Pharmacy Practice I อย่างมีนัยสำคัญ

กัญจน์ นาคามดี และวันชัย ริจิรวณิช (2560) ได้ศึกษาเกี่ยวกับการสำรวจผลการศึกษาดำเนินการเรียนแบบ Block Course กรณีศึกษาหลักสูตรวิศวกรรมศาสตรมหาบัณฑิต มหาวิทยาลัยสยาม โดยมีวัตถุประสงค์เพื่อสำรวจรับรู้ผลการศึกษาดำเนินการเรียนแบบ Block Course ที่ใช้ในการเรียนการสอนของหลักสูตรวิศวกรรมศาสตรมหาบัณฑิต มหาวิทยาลัยสยาม ผลการศึกษาพบว่า มีความเห็นเกี่ยวกับการจัดการเรียนการสอนแบบ Block Course ไปในทางที่เห็นด้วยอย่างมากถึงมากที่สุดเป็นส่วนใหญ่และมีส่วนน้อยเป็นปานกลาง

ดวงกมล แก้วแดง (2560) ได้ศึกษาเรื่องการพัฒนาารูปแบบกิจกรรมการเรียนรู้นอกห้องเรียน โดยใช้ระบบ ClassStart รายวิชา การจัดการการปฏิบัติการ สำหรับนักศึกษา Block Course ศูนย์การศึกษา นนทบุรี มหาวิทยาลัยนอร์ทกรุงเทพ โดยมีวัตถุประสงค์เพื่อพัฒนาารูปแบบกิจกรรมการเรียนรู้นอกห้องเรียน โดยใช้ระบบ ClassStart เพื่อศึกษาผลการใช้รูปแบบกิจกรรมการเรียนรู้นอกห้องเรียน และเพื่อศึกษาความพึงพอใจของนักศึกษาที่มีต่อรูปแบบกิจกรรมการเรียนรู้นอกห้องเรียน ซึ่งผลจากการใช้ รูปแบบกิจกรรมการเรียนรู้นอกห้องเรียน นักศึกษามีความพึงพอใจต่อรูปแบบกิจกรรมการเรียนรู้นอกห้องเรียนในระดับมาก

ดวงกมล แก้วแดง (2560) ได้ศึกษาเรื่องการพัฒนาารูปแบบกิจกรรมการเรียนรู้นอกห้องเรียน โดยใช้ระบบ ClassStart รายวิชาการจัดการการปฏิบัติการ สำหรับนักศึกษา Block Course ศูนย์การศึกษา นนทบุรี มหาวิทยาลัยนอร์ทกรุงเทพ โดยมีวัตถุประสงค์เพื่อพัฒนาารูปแบบกิจกรรมการเรียนรู้นอกห้องเรียนโดยใช้ระบบ ClassStart เพื่อศึกษาผลการใช้รูปแบบกิจกรรมการเรียนรู้นอกห้องเรียน และเพื่อศึกษาความพึงพอใจของนักศึกษาที่มีต่อรูปแบบกิจกรรมการเรียนรู้นอกห้องเรียน ผลการศึกษาพบว่า นักศึกษามีการพัฒนาตนเองด้านความรับผิดชอบ ความกระตือรือร้นมีความคิดสร้างสรรค์ ผลจากการใช้รูปแบบกิจกรรมการเรียนรู้นอกห้องเรียน นักศึกษามีความพึงพอใจต่อรูปแบบกิจกรรมการเรียนรู้นอกห้องเรียนในระดับมาก

ทองดี ศรีตระการ (2561) ได้ศึกษาเรื่องการพัฒนากลยุทธ์การบริหารสู่ความเป็นเลิศของการจัดการศึกษาระดับบัณฑิตศึกษา มหาวิทยาลัยมหาจุฬาลงกรณราชวิทยาลัย โดยมีวัตถุประสงค์เพื่อศึกษาสภาพปัจจุบันและสภาพที่พึงประสงค์ของการจัดการศึกษาระดับบัณฑิตศึกษา เพื่อการพัฒนาและนำเสนอกลยุทธ์การบริหารสู่ความเป็นเลิศของการจัดการศึกษาระดับบัณฑิตศึกษา มหาวิทยาลัยมหาจุฬาลงกรณราชวิทยาลัย

ผลการวิจัยสรุปได้ ดังนี้ สภาพปัจจุบันและสภาพที่พึงประสงค์ของการจัดการศึกษาระดับบัณฑิตศึกษา มหาวิทยาลัยมหาจุฬาลงกรณราชวิทยาลัย ด้านการบริหาร บัณฑิตวิทยาลัยควรทำหน้าที่ในการดูแลมาตรฐานคุณภาพการศึกษาระดับบัณฑิตศึกษาทั้งหมดเพื่อควบคุมคุณภาพมาตรฐานและความเป็นเอกภาพในการบริหารจัดการ ด้านบัณฑิต/นิสิต จำนวนรับเข้าของนิสิตระดับบัณฑิตศึกษามีจำนวนมาก หากเทียบสัดส่วนระหว่างนิสิตและอาจารย์ ด้านอาจารย์ อาจารย์ที่ปรึกษาวิทยานิพนธ์ ตามที่เกณฑ์ระบุว่า ต้องมีประสบการณ์ในการทำวิจัยที่มีใช้ส่วนหนึ่งของการศึกษาเพื่อรับปริญญา นั้น ยังมีบางส่วนที่ไม่เป็นไปตามเกณฑ์นี้ ด้านหลักสูตร การประเมินหลักสูตรตามเกณฑ์ สกอ. ซึ่งกำหนดให้มีการประเมินหลักสูตรภายในระยะเวลา 5 ปี ยังมิได้มีการดำเนินการอย่างเป็นทางการเป็นรูปธรรม ในบางส่วนที่มีการดำเนินการยังขาดความเป็นมาตรฐานเดียวกัน ด้านการเรียนการสอน มีการจัดการเรียนการสอนในรูปแบบ Block Course ในหลายหลักสูตรจัดการเรียนการสอนทำโดยอาจารย์ประจำและอาจารย์พิเศษ ซึ่งในกรณีรายวิชาที่เป็นอาจารย์พิเศษมักพบปัญหาเรื่องการจัดทำ มคอ. 3 รายละเอียดประจำรายวิชา และ มคอ. 5 รายงานผลการดำเนินการของรายวิชา ด้านวิทยานิพนธ์ รูปแบบการทำวิทยานิพนธ์ขาดความเป็นมาตรฐานเดียวกัน เนื่องจากแต่ละหลักสูตรจัดทำคู่มือการจัดการวิทยานิพนธ์ขึ้นมาเอง แม้ว่าจะอิงแบบของบัณฑิตวิทยาลัยก็ตาม ด้านสิ่งสนับสนุนการเรียนรู้ มหาวิทยาลัยจัดบริการด้านกายภาพที่เหมาะสมต่อการจัดการเรียนการสอนและการพัฒนานิสิต ห้องเรียนมีอุปกรณ์สนับสนุนการเรียนรู้ครบถ้วนและเพียงพอ การพัฒนาและนำเสนอกลยุทธ์การบริหารสู่ความเป็นเลิศของการจัดการศึกษาระดับบัณฑิตศึกษา มหาวิทยาลัยมหาจุฬาลงกรณราชวิทยาลัย จำแนกเป็น 7 ด้าน คือ 1) ด้านการบริหาร โดยมุ่งเป้าประสงค์ (1) บริหารจัดการแบบครบวงจรในจุดเดียว (one stop service) ตามเกณฑ์มาตรฐานสากล ประกอบด้วย 2 กลยุทธ์ 3 ตัวชี้วัด (2) พัฒนาเครือข่ายความร่วมมือในการบริหารจัดการ บัณฑิตศึกษาระดับชาติและนานาชาติ และมีกิจกรรมร่วมกันอย่างต่อเนื่อง ประกอบด้วย 2 กลยุทธ์ 3 ตัวชี้วัด และ (3) การบริหารจัดการเป็นไปตามหลักธรรมาภิบาล ได้รับการยอมรับในระดับชาติและนานาชาติ ประกอบด้วย 7 กลยุทธ์ 6 ตัวชี้วัด 2) ด้านบัณฑิต/นิสิต โดยมุ่งเป้าประสงค์ (1) บัณฑิตมีความเป็นเลิศทางวิชาการ ประกอบด้วย 5 กลยุทธ์ 4 ตัวชี้วัด (2) บัณฑิตเป็นผู้นำด้านการพัฒนาจิตใจ ประกอบด้วย 2 กลยุทธ์ 3 ตัวชี้วัด และ 3) บัณฑิตเป็นคนดี มีความรู้ ความสามารถและมีจิตอาสาเพื่อสังคม ประกอบด้วย 3 กลยุทธ์ 3 ตัวชี้วัด 3) ด้านคณาจารย์ โดยมุ่งเป้าประสงค์ (1) บุคลากรสายวิชาการมีความเป็นเลิศในศาสตร์ที่รับผิดชอบในระดับชาติและนานาชาติ ประกอบด้วย 5 กลยุทธ์ 4 ตัวชี้วัด และ (2) บุคลากรสายปฏิบัติการมีความเชี่ยวชาญตาม และมีจิตอาสา ประกอบด้วย 3 กลยุทธ์ 4 ตัวชี้วัด 4) ด้านหลักสูตร โดยมุ่งเป้าประสงค์ (2) พัฒนาหลักสูตรให้มีลักษณะสากลเพื่อนำไปใช้ในการจัดการศึกษาทั้งระดับชาติและนานาชาติ “เพื่อจัดการศึกษา พระพุทธศาสนา บูรณาการกับศาสตร์สมัยใหม่ พัฒนาจิตใจและสังคม” 5) ด้านการเรียนการสอน โดยมุ่งเป้าประสงค์ (1) การจัดระบบการเรียนการสอนที่ส่งผลต่อคุณภาพการศึกษา พัฒนาระบบการจัดการศึกษา

ระดับบัณฑิตศึกษาให้ประสบความสำเร็จตามวัตถุประสงค์ 6) ด้านวิทยานิพนธ์ โดยมีเป้าประสงค์ (1) งานวิจัย และนวัตกรรมแก้ปัญหาและพัฒนาสังคมได้ ประกอบด้วย 2 กลยุทธ์ 2 ตัวชี้วัด (2) งานวิจัยได้รับการยอมรับในระดับชาติและนานาชาติ ประกอบด้วย 4 กลยุทธ์ 5 ตัวชี้วัด และ (3) เครือข่ายความร่วมมือทางวิชาการ ระดับชาติและนานาชาติจัดกิจกรรมร่วมกันอย่างต่อเนื่อง ประกอบด้วย 3 กลยุทธ์ 2 ตัวชี้วัด และ 7) ด้านแหล่งการเรียนรู้ โดยมีเป้าประสงค์ (1) งานบริการวิชาการตอบสนองความต้องการของคณะสงฆ์ ชุมชนและสังคม ตามมาตรฐานสากล ประกอบด้วย 4 กลยุทธ์ 3 ตัวชี้วัด และ (2) นวัตกรรมในการบริการวิชาการได้รับการบูรณาการเพื่อพัฒนาสังคมอย่างยั่งยืน ประกอบด้วย 2 กลยุทธ์ 3 ตัวชี้วัด

เรวัช ศรีแสงอ่อน (2564) ได้ทำการศึกษาเรื่องการบริหารจัดการเรียนรู้แบบบล็อกคอร์ส (Block Course) วิทยาลัยเทคนิคชลบุรี โดยมีวัตถุประสงค์เพื่อศึกษาสภาพและความจำเป็นในการบริหารจัดการเรียนรู้ เพื่อสร้างรูปแบบการบริหารจัดการเรียนรู้แบบบล็อกคอร์ส(Block Course) เพื่อทดลองดำเนินการบริหาร และเพื่อศึกษาผลการบริหารจัดการเรียนรู้แบบบล็อกคอร์ส (Block Course) วิทยาลัยเทคนิคชลบุรี ผลการศึกษาพบว่าสภาพและความจำเป็นในการบริหารจัดการเรียนรู้แบบบล็อกคอร์ส (Block Course) โดยภาพรวมมีสภาพที่คาดหวังในระดับมากที่สุด และสภาพที่เป็นจริงในระดับปานกลาง ในส่วนของรูปแบบการบริหารจัดการเรียนรู้แบบบล็อกคอร์ส (Block Course) ของวิทยาลัยเทคนิคชลบุรีมีองค์ประกอบ 4 องค์ประกอบ ได้แก่ องค์ประกอบที่ 1 การวางแผน (Planning) องค์ประกอบที่ 2 การจัดการเรียนรู้ (Doing) องค์ประกอบที่ 3 การตรวจสอบ (Checking) และ องค์ประกอบที่ 4 การปรับปรุงแก้ไข (Action) ผลการประเมินคุณภาพของรูปแบบโดยผู้เชี่ยวชาญ พบว่า ผลการประเมินคุณภาพของรูปแบบด้านความเหมาะสม โดยรวมมีคุณภาพในระดับมากที่สุด ด้านความเป็นไปได้ โดยรวมมีคุณภาพในระดับมากที่สุด ด้านความเป็นประโยชน์ โดยรวมมีคุณภาพในระดับมากที่สุด ในด้านการทดลองดำเนินการบริหารจัดการเรียนรู้แบบบล็อกคอร์ส (Block Course) วิทยาลัยเทคนิคชลบุรี จากข้อมูลการนิเทศ พบว่า ด้านการวางแผน (Planning) อยู่ในระดับมากที่สุด ด้านการจัดการเรียนรู้ (Doing) อยู่ในระดับมากที่สุด ด้านการตรวจสอบ (Checking) อยู่ในระดับมากที่สุด และด้านการปรับปรุงแก้ไข (Action) อยู่ในระดับมากที่สุด ในด้านผลสัมฤทธิ์ทางการเรียนของผู้เรียนด้วยการบริหารจัดการเรียนรู้แบบบล็อกคอร์ส (Block Course) วิทยาลัยเทคนิคชลบุรี พบว่า ผลสัมฤทธิ์ทางการเรียนของผู้เรียนระดับ ปวช.3 สาขาวิชาช่างยนต์ ภาคเรียนที่ 1 ปีการศึกษา 2562 กับ ภาคเรียนที่ 1 ปีการศึกษา 2563 แตกต่างกันอย่างมีนัยสำคัญทางสถิติที่ระดับ .01 และผลสัมฤทธิ์ทางการเรียนของปีการศึกษา 2563 มากกว่าปีการศึกษา 2562 ในเรื่องเกี่ยวกับความพึงพอใจของครูผู้สอนและผู้เรียน ต่อการบริหารจัดการเรียนรู้แบบบล็อกคอร์ส (Block Course) วิทยาลัยเทคนิคชลบุรี ภาพรวม พบว่าครูผู้สอนมีความพึงพอใจ ระดับมากที่สุด และผู้เรียนมีความพึงพอใจระดับมากที่สุด ในด้านการเปรียบเทียบภาระงาน

ครูผู้สอนก่อนและหลังการใช้การบริหารจัดการเรียนรู้แบบบล็อกคอร์ส (Block Course) วิทยาลัยเทคนิคพบุรี พบว่า ภาระงานครูผู้สอนก่อนและหลังการใช้การบริหารจัดการเรียนรู้แบบบล็อกคอร์ส (Block Course) แตกต่างกันอย่างมีนัยสำคัญทางสถิติที่ระดับ .01 และภาระงานของผู้สอน หลังการใช้รูปแบบลดก่อนการใช้รูปแบบ ตลอดจนผลการพัฒนาครูสู่ความเป็นครูมืออาชีพ (Hands On) พบว่า ครูผู้สอนมีการพัฒนาสู่ความเป็นครูมืออาชีพ (Hands On) หลังการบริหารจัดการเรียนรู้แบบบล็อกคอร์ส (Block Course) โดยภาพรวมอยู่ในระดับมากที่สุด

งานวิจัยที่เกี่ยวข้องข้องเป็นการศึกษาที่เกี่ยวข้องกับการจัดการเรียนการสอนแบบ Block Course ซึ่งการจัดการเรียนการสอนคณะเศรษฐศาสตร์ มหาวิทยาลัยศรีนครินทรวิโรฒจะนำแนวทางการศึกษาวิจัยและการวิจัยไปปรับใช้กับการปฏิบัติงานโดยเฉพาะการวิเคราะห์และสังเคราะห์ปัญหาที่เกิดขึ้นพร้อมแนวทางแก้ไขในการปฏิบัติงาน ในส่วนของการพัฒนาและนำเสนอกลยุทธ์การบริหารสู่ความเป็นเลิศของการจัดการศึกษา

บทที่ 4

เทคนิคและขั้นตอนการปฏิบัติงาน

คู่มือปฏิบัติงานเรื่องการจัดการเรียนการสอนแบบชุดรายวิชาของคณะเศรษฐศาสตร์ มหาวิทยาลัย ศรีนครินทรวิโรฒ เล่มนี้ มีเทคนิคและขั้นตอนการปฏิบัติงาน ดังนี้

1. มาตรฐานในการปฏิบัติงาน
2. ตัวชี้วัดในการปฏิบัติงาน
3. ขั้นตอนการปฏิบัติงาน
4. วิธีการติดตามและประเมินผลการปฏิบัติงาน
5. คุณธรรม จริยธรรม และจรรยาบรรณในการปฏิบัติงาน

4.1 มาตรฐานในการปฏิบัติงาน

มาตรฐานการปฏิบัติงานเกี่ยวกับการจัดการเรียนการสอนของคณะเศรษฐศาสตร์มีมาตรฐานการปฏิบัติงานโดยอาศัยหลักการตามประสบการณ์และความเชี่ยวชาญเฉพาะด้านเพื่อประกอบการปฏิบัติงาน ดังนี้

1. ความประหยัด หมายถึง การปฏิบัติงานด้านการจัดการเรียนการสอนของคณะเศรษฐศาสตร์จะต้องปฏิบัติงานให้มีประสิทธิภาพและประสิทธิผล ด้วยความถูกต้อง รวดเร็ว ลดระยะเวลาหรือขั้นตอนที่ไม่จำเป็นเพื่อให้สอดคล้องกับเป้าหมายของคณะเศรษฐศาสตร์
2. ความรับผิดชอบ หมายถึง การปฏิบัติงานโดยนักวิชาการศึกษาที่ได้รับมอบหมายเกี่ยวกับการจัดการเรียนการสอนจะต้องมีความรับผิดชอบต่อหน้าที่ภายใต้กำหนดระยะเวลาที่มหาวิทยาลัยกำหนด
3. ความโปร่งใส หมายถึง กระบวนการจัดการเรียนการสอนจะต้องเปิดเผยอย่างตรงไปตรงมาให้สามารถตรวจสอบและชี้แจงได้
4. ความมีส่วนร่วม หมายถึง การจัดการเรียนการสอนของคณะเศรษฐศาสตร์ไม่ได้เป็นการตัดสินใจของบุคคลใดบุคคลหนึ่งแต่เป็นการตัดสินใจร่วมกันของคณะกรรมการบริหารหลักสูตรเพื่อร่วมในกระบวนการตัดสินใจในการจัดการเรียนการสอน

4.2 ตัวชี้วัดความสำเร็จในการปฏิบัติงาน

สามารถจัดการเรียนการสอนได้อย่างมีประสิทธิภาพในทุกรายวิชาในแต่ละ Module

4.3 ขั้นตอนการปฏิบัติงาน

4.3.1 กระบวนการจัดการเรียนการสอนแบบชุดรายวิชา

แผนภาพที่ 3 แผนภาพแสดงกระบวนการจัดการเรียนการสอนแบบชุดรายวิชา

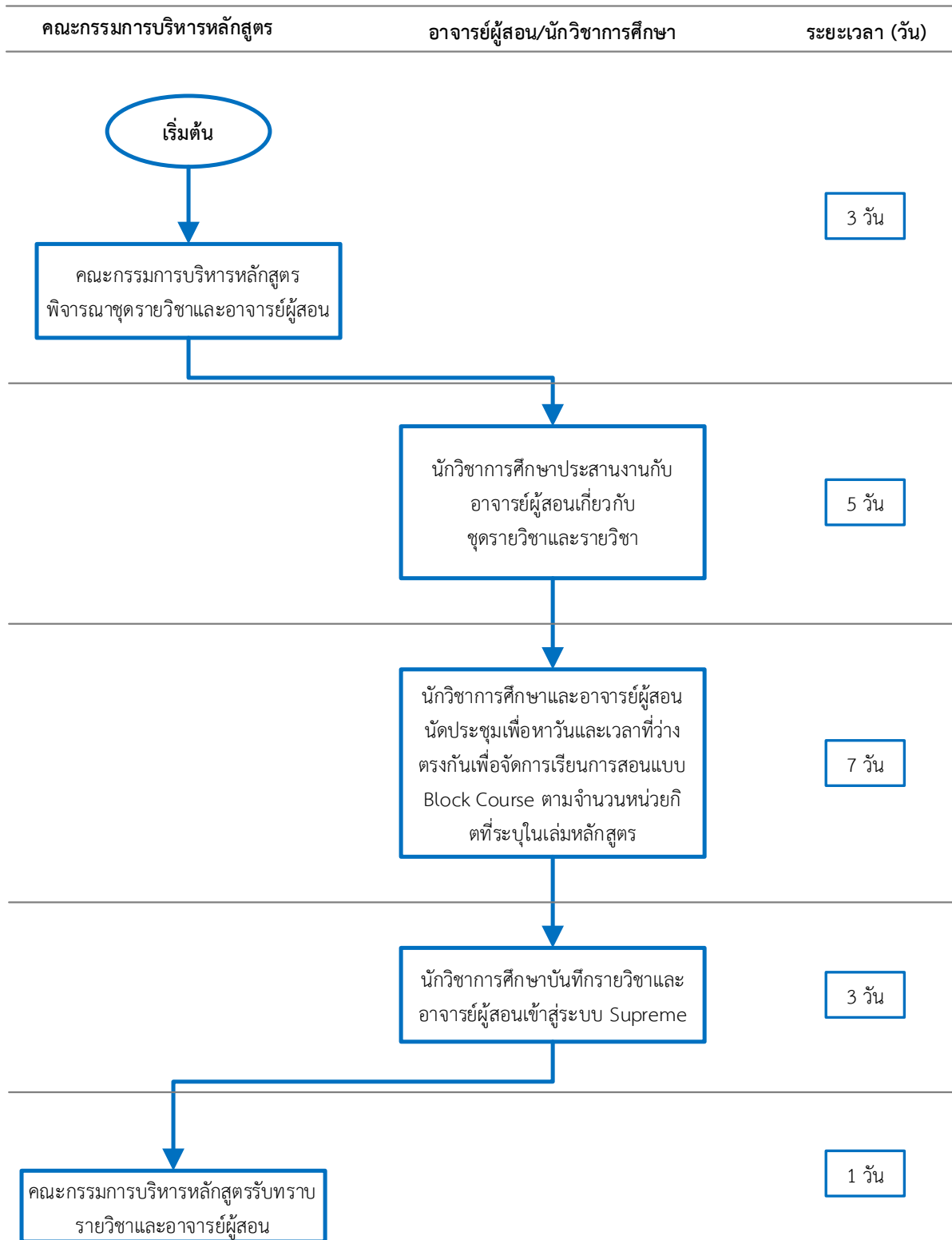

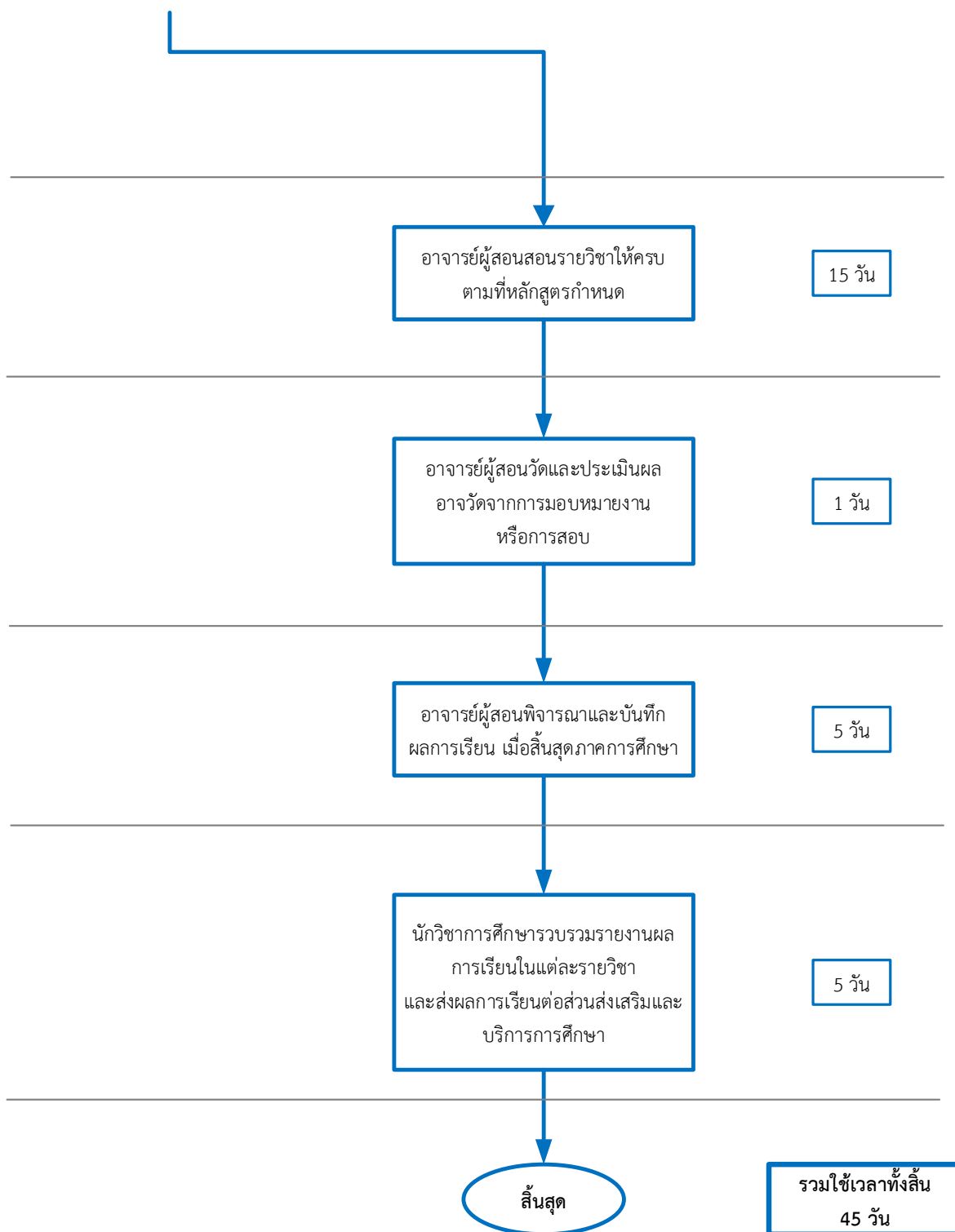

4.4 วิธีการติดตามและประเมินผลการปฏิบัติงาน

การติดตามและประเมินผลการปฏิบัติงานในการจัดการเรียนการสอนแบบชุดรายวิชาของ คณะเศรษฐศาสตร์ มหาวิทยาลัยศรีนครินทรวิโรฒ ทั้งในระดับปริญญาตรีและระดับบัณฑิตศึกษาดังนี้

1. การวางแผนปฏิบัติงาน

นักวิชาการศึกษาผู้รับผิดชอบการจัดการเรียนการสอนของคณะเศรษฐศาสตร์มีการวางแผนในการจัดการเรียนการสอนร่วมกันโดยยึดปฏิทินการศึกษาระดับปริญญาตรีและระดับบัณฑิตศึกษา เพื่อกำหนดกรอบเวลาในการปฏิบัติงาน รวมทั้งศึกษารายละเอียดรายวิชาของแต่ละชั้นปีในแต่ละหลักสูตรและสำรวจนิสิตที่ยังคงตกค้างไม่ได้ลงทะเบียนในรายวิชาต่าง ๆ และนำเสนอต่อที่ประชุมคณะกรรมการบริหารหลักสูตรของแต่ละหลักสูตรเพื่อพิจารณาชุดรายวิชาและอาจารย์ผู้สอนในแต่ละรายวิชา

2. การปฏิบัติการ

การจัดการเรียนการสอนของคณะเศรษฐศาสตร์ จะต้องปฏิบัติงานให้สอดคล้องกับแผนการปฏิบัติงาน ปฏิทินการศึกษาทั้งในระดับปริญญาตรีและระดับบัณฑิตศึกษาเพื่อจัดการเรียนการสอนให้มีประสิทธิภาพและประสิทธิผลมากที่สุด

3. การติดตามและประเมินการปฏิบัติงาน

กระบวนการจัดการเรียนการสอนแบบชุดรายวิชาผู้รับผิดชอบจะต้องกำกับดูแลและติดตามผลการปฏิบัติงานหลังจากเสร็จสิ้นในแต่ละชั้นตอน พร้อมประเมินเวลาที่ใช้ในแต่ละชั้นตอนเพื่อนำไปพิจารณาในการปฏิบัติงานครั้งต่อไป

4.5 คุณธรรม จริยธรรม และจรรยาบรรณในการปฏิบัติงาน

การปฏิบัติงานด้านการจัดการเรียนการสอนชุดรายวิชานั้น ผู้ที่ปฏิบัติงานจะต้องยึดหลักคุณธรรม จริยธรรม และจรรยาบรรณในการปฏิบัติงานตามข้อบังคับมหาวิทยาลัยศรีนครินทรวิโรฒ ว่าด้วยจรรยาบรรณบุคลากรมหาวิทยาลัยศรีนครินทรวิโรฒ พ.ศ. 2560

บทที่ 5

ปัญหา อุปสรรค และข้อเสนอแนะ

ผู้ปฏิบัติงานตำแหน่งนักวิชาการศึกษา ผู้ที่รับผิดชอบการจัดการเรียนการสอนของคณะ เศรษฐศาสตร์ มหาวิทยาลัยศรีนครินทรวิโรฒ ในส่วนของรายวิชาที่มีการจัดการเรียนการสอนแบบชุดรายวิชา จะต้องยึดกฎหมาย ระเบียบ ประกาศ จรรยาบรรณวิชาชีพ หลักปฏิบัติงาน PDSA และมาตรฐานในการ ปฏิบัติงานมาใช้ในการปฏิบัติงาน อีกทั้งผู้ที่รับผิดชอบการจัดการเรียนการสอนจะต้องมีความรู้ ความเข้าใจ เกี่ยวกับหลักสูตรที่ตนเองเป็นผู้ดำเนินการจัดการเรียนการสอนรวมทั้งจะต้องมีทักษะ ไหวพริบในการแก้ไขปัญหาเฉพาะหน้าได้เป็นอย่างดี เพื่อให้จะทำให้การจัดการเรียนการสอนเป็นไปอย่างมีประสิทธิภาพ ประสิทธิผล และมีมาตรฐานในการผลิตบัณฑิตที่สอดคล้องกับผลการเรียนรู้ที่คาดหวังของแต่ละหลักสูตรกำหนด ซึ่งในการ ปฏิบัติงานมักจะพบปัญหาและอุปสรรคในการปฏิบัติงาน และข้อเสนอแนะที่เกี่ยวกับการปฏิบัติงาน ดังนี้

5.1 ปัญหาและอุปสรรคในการปฏิบัติงาน

การปฏิบัติงาน	ปัญหาและอุปสรรค	แนวทางการแก้ไข
1. การประสานงานด้านวันจัดการเรียน การสอนในแต่ละชุดรายวิชา	การจัดการเรียนการสอนแบบ Block Course เคยใช้เฉพาะการศึกษาระดับ บัณฑิตศึกษา แต่ตั้งแต่ปีการศึกษา 2565 เป็นต้นไปหลักสูตรที่มีการจัดการ เรียนการสอนแบบชุดรายวิชาจะต้อง จัดการเรียนการสอนแบบ Block Course ในแต่ละชุดรายวิชา อัน ประกอบด้วยรายวิชา 2 รายวิชาขึ้นไป จะสร้างความยุ่งยากสับสนให้กับ ผู้จัดการเรียนการสอนและคณาจารย์ที่ ไม่คุ้นชินกับการเรียนการสอนแบบ Block Course ในระดับปริญญาตรี	1. ทำความเข้าใจระหว่างเจ้าหน้าที่ จัดการเรียนการสอนของคณะ เศรษฐศาสตร์ระดับปริญญาตรีเกี่ยวกับ กระบวนการ ขั้นตอน เอกสารที่ เกี่ยวข้อง และระยะเวลาในการ ปฏิบัติงาน 2. เจ้าหน้าที่จัดการเรียนการสอนในแต่ละ หลักสูตรสร้างความเข้าใจต่อคณะ กรรมการบริหารหลักสูตร อาจารย์ ผู้สอนทั้งอาจารย์ภายในและอาจารย์ พิเศษ 3. จัดหาเวลาเพื่อประชุมเกี่ยวกับการ จัดการเรียนการสอนระหว่างอาจารย์

การปฏิบัติงาน	ปัญหาและอุปสรรค	แนวทางการแก้ไข
		ผู้สอนในแต่ละชุดวิชาและนักวิชาการ ศึกษา
2. การปฏิบัติงานแทนกัน	การปฏิบัติงานเกี่ยวกับการจัดการเรียน การสอนแบบชุดรายวิชา จะต้องอาศัย ความชำนาญเกี่ยวกับกฎหมาย ระเบียบ ประกาศ และเทคนิคในการประสานงาน ซึ่งบางครั้งทำให้ผู้ที่ไม่ได้รับผิดชอบการ จัดการเรียนการสอนปฏิบัติงานไม่ ถูกต้อง	1. จัดการแลกเปลี่ยนเรียนรู้เกี่ยวกับการ จัดการเรียนการสอนและขั้นตอนการ ปฏิบัติงานระหว่างเจ้าหน้าที่สำนักงาน คณบดีคณะเศรษฐศาสตร์
3. การพัฒนางาน	1. ขั้นตอนการปฏิบัติงานไม่ครบทุก ระบบงานเนื่องจากเกิดการเปลี่ยนแปลง ของกระบวนการ 2. ไม่มีคู่มือการปฏิบัติงาน	1. จัดทำคู่มือการปฏิบัติงานให้ สอดคล้องกับภารกิจที่ได้รับมอบหมาย 2. ศึกษาและปรับปรุงคู่มือการ ปฏิบัติงานในภารกิจที่ตนเองรับผิดชอบ สม่ำเสมอ

บรรณานุกรม

- กฎกระทรวงมาตรฐานการจัดการศึกษาระดับอุดมศึกษา พ.ศ. 2565.
- กฎกระทรวงมาตรฐานหลักสูตรการศึกษาระดับอุดมศึกษา พ.ศ. 2565.
- ดวงกมล แก้วแดง. (2560). การพัฒนารูปแบบกิจกรรมการเรียนรู้นอกห้องเรียน โดยใช้ระบบ ClassStart รายวิชาการจัดการการปฏิบัติการ สำหรับนักศึกษา Block Course ศูนย์การศึกษานนทบุรี มหาวิทยาลัยอัสสัมชัญกรุงเทพฯ. พัฒนาเทคนิคศึกษา, ฉบับที่ 104.
- ซ้อบังคับ มหาวิทยาลัยศรีนครินทรวิโรฒ ว่าด้วย การบริหารงานบุคคล พ.ศ. 2559
- เพ็ญพิชชา เจริญชาศรี. (2557). เจตคติของนิสิตชั้นปีที่ 4 ต่อการเรียนการสอนชุดรายวิชา Pharmacy Practice II รูปแบบใหม่. จุฬาลงกรณ์มหาวิทยาลัย, กรุงเทพมหานคร.
- กัญจน์ นาคามดี และวันชัย ริจิรวนิช. (2559). การสำรวจผลการศึกษาด้วยการเรียนแบบ Block Course กรณีศึกษาหลักสูตรวิศวกรรมศาสตรมหาบัณฑิต มหาวิทยาลัยสยาม.
- ทองดี ศรีตระการ. (2561). การพัฒนากลยุทธ์การบริหารสู่ความเป็นเลิศของการจัดการศึกษา ระดับบัณฑิตศึกษา มหาวิทยาลัยมหาจุฬาลงกรณราชวิทยาลัย. (พุทธศาสตร์ดุสิตบัณฑิต (พุทธบริหารการศึกษา)). มหาวิทยาลัยมหาจุฬาลงกรณราชวิทยาลัย, กรุงเทพมหานคร.
- เรวัช ศรีแสงอ่อน. (2564). การบริหารจัดการเรียนรู้แบบบล็อกคอร์ส (Block Course) วิทยาลัยเทคนิคลพบุรี. วารสารวิจัยและนวัตกรรม สถาบันการอาชีวศึกษากรุงเทพมหานคร, ปีที่ 4 ฉบับที่ 1.

ภาคผนวก

ภาคผนวก ก กฎกระทรวง มาตรฐานการจัดการศึกษาระดับอุดมศึกษา พ.ศ. 2565

ภาคผนวก ข กฎกระทรวง มาตรฐานหลักสูตรการศึกษาระดับอุดมศึกษา พ.ศ. 2565

ภาคผนวก ค พระราชบัญญัติมหาวิทยาลัยศรีนครินทรวิโรฒ พ.ศ. 2559

ภาคผนวก ง ข้อบังคับมหาวิทยาลัยศรีนครินทรวิโรฒ ว่าด้วยการศึกษาระดับปริญญาตรี พ.ศ. 2559

ภาคผนวก จ ข้อบังคับมหาวิทยาลัยศรีนครินทรวิโรฒ ว่าด้วยการศึกษาระดับบัณฑิตศึกษา พ.ศ. 2559

ภาคผนวก ฉ ข้อบังคับมหาวิทยาลัยศรีนครินทรวิโรฒ ว่าด้วยจรรยาบรรณบุคลากรมหาวิทยาลัย
ศรีนครินทรวิโรฒ พ.ศ. 2560

ภาคผนวก ก กฎกระทรวง มาตรฐานการจัดการศึกษาระดับอุดมศึกษา พ.ศ. 2565



กฎกระทรวง

มาตรฐานการจัดการศึกษาระดับอุดมศึกษา

พ.ศ. ๒๕๖๕

อาศัยอำนาจตามความในพินัยกรรมคำว่า “มาตรฐานการอุดมศึกษา” ในมาตรา ๔ มาตรา ๖ วรรคหนึ่ง และมาตรา ๑๗ (๖) และวรรคสอง แห่งพระราชบัญญัติระเบียบบริหารราชการกระทรวงการอุดมศึกษา วิทยาศาสตร์ วิจัยและนวัตกรรม พ.ศ. ๒๕๖๒ และพินัยกรรมคำว่า “มาตรฐานการอุดมศึกษา” ในมาตรา ๓ และมาตรา ๔ วรรคหนึ่ง แห่งพระราชบัญญัติการอุดมศึกษา พ.ศ. ๒๕๖๒ รัฐมนตรีว่าการกระทรวงการอุดมศึกษา วิทยาศาสตร์ วิจัยและนวัตกรรม โดยข้อเสนอแนะและความเห็นชอบของคณะกรรมการมาตรฐานการอุดมศึกษาออกกฎกระทรวงไว้ดังต่อไปนี้

ข้อ ๑ กฎกระทรวงนี้ให้ใช้บังคับเมื่อพ้นกำหนดหนึ่งร้อยแปดสิบวันนับแต่วันประกาศในราชกิจจานุเบกษาเป็นต้นไป

ข้อ ๒ ให้ยกเลิก

(๑) ประกาศกระทรวงศึกษาธิการ เรื่อง มาตรฐานสถาบันอุดมศึกษา พ.ศ. ๒๕๕๔ ลงวันที่ ๒๔ กุมภาพันธ์ พ.ศ. ๒๕๕๔

(๒) ประกาศกระทรวงศึกษาธิการ เรื่อง มาตรฐานการอุดมศึกษา พ.ศ. ๒๕๖๑ ลงวันที่ ๒๐ กรกฎาคม พ.ศ. ๒๕๖๑

(๓) ประกาศคณะกรรมการการอุดมศึกษา เรื่อง แนวทางการนำมาตรฐานการอุดมศึกษาสู่การปฏิบัติ พ.ศ. ๒๕๖๑ ลงวันที่ ๑๒ พฤศจิกายน พ.ศ. ๒๕๖๑

ข้อ ๓ ในกฎกระทรวงนี้

“สถาบันอุดมศึกษา” หมายความว่า สถาบันที่จัดการศึกษาระดับปริญญาและระดับต่ำกว่าปริญญาทั้งที่เป็นของรัฐและของเอกชน

“มาตรฐานการจัดการศึกษาระดับอุดมศึกษา” หมายความว่า ข้อกำหนดขั้นต่ำเกี่ยวกับคุณลักษณะของสถาบันอุดมศึกษา การดำเนินการ ผลลัพธ์ คุณภาพ และเกณฑ์อื่นในการจัดการศึกษาของสถาบันอุดมศึกษา

“มาตรฐานหลักสูตรการศึกษาระดับอุดมศึกษา” หมายความว่า มาตรฐานหลักสูตรการศึกษาระดับอุดมศึกษาตามกฎหมายว่าด้วยมาตรฐานหลักสูตรการศึกษาระดับอุดมศึกษา

“ผลลัพธ์การเรียนรู้” หมายความว่า ผลที่เกิดขึ้นแก่ผู้เรียนผ่านกระบวนการเรียนรู้ที่ได้จากการศึกษา ฝึกอบรม หรือประสบการณ์ที่เกิดขึ้นจากการฝึกปฏิบัติ หรือการเรียนรู้จริงในที่ทำงาน ระหว่างการศึกษา

“หลักสูตรการศึกษา” หมายความว่า หลักสูตรระดับปริญญาและต่ำกว่าปริญญาตามที่คณะกรรมการมาตรฐานการอุดมศึกษากำหนดซึ่งสภาสถาบันอุดมศึกษาได้ให้ความเห็นชอบหรืออนุมัติ

“แผนพัฒนาสถาบันอุดมศึกษา” หมายความว่า แผนระยะห้าปีซึ่งกำหนดทิศทาง เป้าหมาย และยุทธศาสตร์การพัฒนาสถาบันอุดมศึกษาซึ่งสภาสถาบันอุดมศึกษาให้ความเห็นชอบ เพื่อใช้ในการดำเนินงานของสถาบันอุดมศึกษา

“คณะกรรมการ” หมายความว่า คณะกรรมการมาตรฐานการอุดมศึกษา

ข้อ ๔ ให้ใช้มาตรฐานการจัดการศึกษาระดับอุดมศึกษาตามกฎหมายว่าด้วยมาตรฐานการศึกษาระดับอุดมศึกษาฉบับนี้ ในการส่งเสริม การกำกับดูแล การตรวจสอบ ติดตามและประเมินผล และการประกันคุณภาพการศึกษาระดับอุดมศึกษาของสถาบันอุดมศึกษาทุกแห่ง

ข้อ ๕ มาตรฐานการจัดการศึกษาระดับอุดมศึกษาประกอบด้วยมาตรฐานศักยภาพ และความพร้อม มาตรฐานการดำเนินการตามหน้าที่และอำนาจของสถาบันอุดมศึกษา และมาตรฐานการดำเนินการเพื่อให้เป็นสถาบันอุดมศึกษาที่มีคุณภาพ

หมวด ๑

มาตรฐานศักยภาพและความพร้อม

ข้อ ๖ มาตรฐานศักยภาพและความพร้อม เป็นมาตรฐานเพื่อใช้ในการพิจารณาการจัดตั้ง และการประเมินสถานภาพการดำรงอยู่ของสถาบันอุดมศึกษา ประกอบด้วย

- (๑) ด้านกายภาพ
- (๒) ด้านวิชาการ
- (๓) ด้านการเงินและการบัญชี
- (๔) ด้านการบริหารจัดการ

ข้อ ๗ สถาบันอุดมศึกษาต้องมีความพร้อมด้านกายภาพ ดังต่อไปนี้

- (๑) ทำเลที่ตั้งและบริเวณใกล้เคียง
 - (ก) เป็นไปตามกฎหมายว่าด้วยการผังเมืองและกฎหมายอื่นที่เกี่ยวข้อง
 - (ข) เป็นสัดส่วนไม่ปะปนกับสถานที่อื่นที่ไม่เกี่ยวข้องกับพันธกิจของสถาบันอุดมศึกษา
 - (ค) อยู่ในสภาวะแวดล้อมที่เหมาะสมที่จะสามารถสร้างบรรยากาศทางวิชาการได้ดี

- (๒) พื้นที่ดำเนินการ
มีพื้นที่ดำเนินการรองรับความเป็นสถาบันอุดมศึกษาอย่างครบถ้วนตามพันธกิจ และเพียงพอสำหรับการดำเนินการอย่างมีประสิทธิภาพ โดยให้มีมาตรฐานเป็นไปตามกฎหมายที่เกี่ยวข้อง
- (๓) โครงสร้างพื้นฐาน สาธารณูปโภคและสาธารณูปการ
(ก) มีโครงสร้างพื้นฐานทางเทคโนโลยีสารสนเทศที่ทันสมัย เหมาะสม และเพียงพอต่อการดำเนินการของสถาบันอุดมศึกษา
(ข) มีสาธารณูปโภคที่เพียงพอ โดยให้เป็นไปตามกฎหมายว่าด้วยการควบคุมอาคาร และกฎหมายอื่นที่เกี่ยวข้อง
(ค) มีอุปกรณ์และระบบความปลอดภัย ระบบป้องกันอัคคีภัย โดยให้เป็นไปตามกฎหมายว่าด้วยการควบคุมอาคารและกฎหมายอื่นที่เกี่ยวข้อง
(ง) มีอุปกรณ์และสิ่งอำนวยความสะดวกแก่ผู้เรียนทุกกลุ่ม โดยเฉพาะผู้ที่ต้องได้รับความช่วยเหลือเป็นพิเศษ
(จ) มีแหล่งทรัพยากรการเรียนรู้ที่สามารถให้บริการได้อย่างเพียงพอและสอดคล้องกับระบบเทคโนโลยีสารสนเทศและบริบทของสังคมดิจิทัลที่ทันสมัย
- ข้อ ๘ สถาบันอุดมศึกษาต้องมีความพร้อมด้านวิชาการ ดังต่อไปนี้
- (๑) มีบุคลากรสายวิชาการที่มีความรู้ ความเชี่ยวชาญและประสบการณ์ในสาขาวิชา และรายวิชาที่เปิดสอน โดยเป็นไปตามเกณฑ์มาตรฐานหลักสูตรการศึกษาระดับอุดมศึกษา และมีจำนวนที่เหมาะสมกับจำนวนผู้เรียน
- (๒) มีระบบการบริหารและการพัฒนาบุคลากรสายวิชาการ เพื่อให้บุคลากรสายวิชาการมีการพัฒนาตนเองอย่างต่อเนื่อง
- (๓) มีสิ่งสนับสนุนการเรียนรู้ที่จำเป็นและเหมาะสมกับสาขาวิชาและรายวิชาที่เปิดสอน มีการบำรุงรักษาและพัฒนาให้มีความทันสมัยอย่างต่อเนื่อง
- (๔) มีระบบและเครือข่ายความร่วมมือในการจัดการศึกษา การวิจัยและการสร้างนวัตกรรม กับหน่วยงานภาครัฐ ภาคเอกชน และภาคประชาสังคม
- ข้อ ๙ สถาบันอุดมศึกษาต้องมีความพร้อมด้านการเงินและการบัญชี ดังต่อไปนี้
- (๑) มีเงินทุนและทรัพย์สินอื่น รวมทั้งแหล่งทุนเพียงพอสำหรับการดำเนินการตามพันธกิจ
- (๒) มีการวิเคราะห์รายรับ รายจ่าย ต้นทุนต่อหน่วยของหลักสูตรการศึกษา และความคุ้มค่าของการดำเนินงาน
- (๓) มีการประมาณการสถานะการเงินที่สอดคล้องกับแผนพัฒนาสถาบันอุดมศึกษาในอนาคต และมีการจัดทำแผนกลยุทธ์ทางการเงินเพื่อให้เกิดความมั่นคงทางการเงินสำหรับการดำรงอยู่ของสถาบันอุดมศึกษาอย่างมีคุณภาพ
- (๔) มีระบบบัญชีที่เป็นไปตามมาตรฐานการบัญชีและระบบตรวจสอบที่มีมาตรฐาน

- ข้อ ๑๐ สถาบันอุดมศึกษาต้องมีความพร้อมด้านการบริหารจัดการ ดังต่อไปนี้
- (๑) มีสภาสถาบันอุดมศึกษาที่ประกอบด้วยบุคคลซึ่งมีความเชี่ยวชาญและประสบการณ์ในเชิงบริหารด้านต่าง ๆ ที่หลากหลาย สามารถชี้แนะและกำกับการพัฒนาสถาบันอุดมศึกษา
 - (๒) มีผู้บริหารซึ่งมีความซื่อสัตย์และประสบการณ์ในด้านการบริหารสถาบันอุดมศึกษา
 - (๓) มีบุคลากรสายสนับสนุนซึ่งมีความรู้ ความชำนาญในการบริหารจัดการ โดยมีระบบการบริหารและการพัฒนาบุคลากรดังกล่าวเพื่อให้มีการพัฒนาอย่างต่อเนื่อง
 - (๔) มีระบบการกำกับดูแลสถาบันอุดมศึกษาตั้งแต่ระดับสภาสถาบันอุดมศึกษา ผู้บริหาร และคณาจารย์ในทุกระดับให้มีการบริหารและปฏิบัติงานอย่างมีประสิทธิภาพและประสิทธิผลตามหลักธรรมาภิบาล
 - (๕) มีระบบการรับฟัง การวิเคราะห์ และการตอบสนองความต้องการของผู้เรียน ผู้ใช้บัณฑิต ท้องถิ่น และสังคมในการจัดทำแผนพัฒนาสถาบันอุดมศึกษา การเปิดหลักสูตรการศึกษา การจัดการศึกษา การวิจัยและการสร้างนวัตกรรม การประกันคุณภาพการศึกษา และการประเมินผล ทั้งนี้ โดยเน้นผลลัพธ์การเรียนรู้ที่ผู้เรียนและกลุ่มต่าง ๆ จะได้รับ

หมวด ๒

มาตรฐานการดำเนินการตามหน้าที่และอำนาจของสถาบันอุดมศึกษา

- ข้อ ๑๑ มาตรฐานการดำเนินการตามหน้าที่และอำนาจของสถาบันอุดมศึกษา เป็นมาตรฐาน เพื่อให้การดำเนินการตามภาระหน้าที่หลักเป็นไปอย่างครบถ้วนและเป็นไปตามวัตถุประสงค์ของการจัดการศึกษาระดับอุดมศึกษา ประกอบด้วย
- (๑) ด้านการจัดการเรียนการสอน
 - (๒) ด้านการวิจัยและการสร้างนวัตกรรม
 - (๓) ด้านการบริการวิชาการแก่สังคม
 - (๔) ด้านการทะนุบำรุงศิลปะและวัฒนธรรม
- ข้อ ๑๒ สถาบันอุดมศึกษาต้องดำเนินการด้านการจัดการเรียนการสอน ดังต่อไปนี้
- (๑) กำหนดนโยบายและทิศทางในการผลิตบัณฑิตและการพัฒนาผู้เรียนให้สอดคล้องกับแนวทางการพัฒนาทั้งในระดับชาติและนานาชาติ ความต้องการของชุมชน สังคมและประเทศ ทั้งนี้ ตามความเชี่ยวชาญและอัตลักษณ์ของกลุ่มสถาบันอุดมศึกษา
 - (๒) จัดให้มีหลักสูตรการศึกษาที่หลากหลายไม่ว่าแบบให้ปริญญาหรือแบบไม่ให้ปริญญา เพื่อส่งเสริมโอกาสในการเรียนรู้และการศึกษาตลอดชีวิต
 - (๓) จัดทำและบริหารหลักสูตรการศึกษาเพื่อให้เกิดผลลัพธ์การเรียนรู้ที่เป็นไปตามมาตรฐานคุณวุฒิระดับอุดมศึกษา

(๔) มีการพัฒนาคณาจารย์ในเรื่องการจัดการจัดกระบวนการเรียนรู้ ทั้งในระบบชั้นเรียนและผ่านระบบเทคโนโลยีสารสนเทศด้วยเทคนิควิธีการต่าง ๆ ที่เน้นผู้เรียนเป็นสำคัญ การประเมินผลสัมฤทธิ์ การเรียนรู้และการพัฒนาการเรียนรู้ของผู้เรียน รวมทั้งการให้คำปรึกษาและการดูแลผู้เรียนให้ประสบความสำเร็จในการศึกษา

(๕) กำกับดูแลให้มีการประกันคุณภาพการศึกษาทุกระดับที่เกี่ยวข้อง โดยเฉพาะการประเมินผลสัมฤทธิ์การเรียนรู้ของผู้เรียนที่กำหนดไว้ในแต่ละหลักสูตรการศึกษา

ข้อ ๑๓ สถาบันอุดมศึกษาต้องดำเนินการด้านการวิจัยและการสร้างนวัตกรรม ดังต่อไปนี้

(๑) กำหนดนโยบายและทิศทางการวิจัยที่สอดคล้องกับทิศทางการพัฒนาประเทศ และเชื่อมโยงกับสภาพเศรษฐกิจ สังคม ศิลปะและวัฒนธรรม หรือสิ่งแวดล้อม ทั้งนี้ ตามความเชี่ยวชาญและอัตลักษณ์ของกลุ่มสถาบันอุดมศึกษา

(๒) ส่งเสริมให้เกิดการสร้างผลงานวิจัยและนวัตกรรมที่ตอบสนองต่อการพัฒนาและความต้องการของประเทศหรือพื้นที่

(๓) พัฒนาศักยภาพของคณาจารย์ นักวิจัย และผู้เรียน ให้มีความสามารถในการสร้างผลงานวิจัยและนวัตกรรม รวมทั้งสนับสนุนและส่งเสริมการจัดหาแหล่งทุน การจัดสรรงบประมาณ และทรัพยากรให้เพียงพอในการสร้างผลงานวิจัยและนวัตกรรม

(๔) ส่งเสริมการบูรณาการการวิจัยกับการเรียนการสอนเพื่อเสริมสร้างสมรรถนะการวิจัยแก่ผู้เรียน

(๕) จัดให้มีระบบบริหารจัดการงานวิจัย นวัตกรรม และทรัพย์สินทางปัญญาอย่างมีประสิทธิภาพ สามารถเข้าถึงฐานข้อมูลด้านการวิจัยและนวัตกรรมตามศักยภาพของกลุ่มสถาบันอุดมศึกษา รวมทั้งจัดทำฐานข้อมูลผลงานวิจัยและนวัตกรรมของสถาบันอุดมศึกษา

(๖) กำกับดูแลให้มีการปฏิบัติตามจริยธรรมในการวิจัย การประกันคุณภาพการวิจัยและการสร้างนวัตกรรม และมีการประเมินผลกระทบของผลงานวิจัยและนวัตกรรมของสถาบันอุดมศึกษา

(๗) ส่งเสริมการนำผลงานวิจัยและนวัตกรรมไปใช้ประโยชน์เชิงพาณิชย์หรือเชิงสาธารณะ

ข้อ ๑๔ สถาบันอุดมศึกษาต้องดำเนินการด้านบริการวิชาการแก่สังคม ดังต่อไปนี้

(๑) กำหนดนโยบายและทิศทางการบริการวิชาการและการพัฒนาเชิงพื้นที่ ทั้งนี้ ตามความเชี่ยวชาญและอัตลักษณ์ของกลุ่มสถาบันอุดมศึกษา

(๒) กำกับดูแลกระบวนการบริการวิชาการให้มีความโปร่งใสและตรวจสอบได้ ทั้งที่เป็นบริการของหน่วยงานและของคณาจารย์ โดยมุ่งเน้นผลลัพธ์ที่ตอบสนองและสร้างประโยชน์แก่ชุมชน สังคม และประเทศ ตามความเชี่ยวชาญและอัตลักษณ์ของกลุ่มสถาบันอุดมศึกษา

(๓) ส่งเสริมให้คณาจารย์ ผู้เรียน และชุมชน ร่วมกันเรียนรู้และพัฒนาชุมชนในพื้นที่เพื่อสร้างประสบการณ์จริงให้เกิดขึ้นในการเรียนรู้และเพื่อให้เกิดการพัฒนาเชิงพื้นที่

(๔) ส่งเสริมให้มีการบูรณาการการบริการวิชาการกับการเรียนการสอนเพื่อให้ผู้เรียนมีประสบการณ์ในการเรียนรู้

(๕) กำกับดูแลให้มีการประกันคุณภาพการบริการวิชาการและมีการกำกับติดตามการให้บริการวิชาการอย่างเป็นระบบและต่อเนื่อง

ข้อ ๑๕. สถาบันอุดมศึกษาต้องดำเนินการด้านการทะนุบำรุงศิลปะและวัฒนธรรม ดังต่อไปนี้

(๑) กำหนดนโยบายและทิศทางการส่งเสริมศิลปะและวัฒนธรรมของท้องถิ่นและของชาติ เพื่อการธำรงรักษา สืบสาน เผยแพร่ศิลปะและวัฒนธรรมไทยหรือการพัฒนา ต่อยอด และสร้างคุณค่าใหม่ ทั้งนี้ ตามความเชี่ยวชาญและอัตลักษณ์ของสถาบันอุดมศึกษา

(๒) จัดให้มีรายวิชาในหลักสูตรการศึกษาและกิจกรรมที่สร้างความรู้ความเข้าใจเกี่ยวกับประวัติศาสตร์ ศิลปะและวัฒนธรรม และประเพณีที่หลากหลายของท้องถิ่นและของชาติ

หมวด ๓

มาตรฐานการดำเนินการเพื่อให้เป็นสถาบันอุดมศึกษาที่มีคุณภาพ

ข้อ ๑๖ เพื่อประโยชน์ในการดำเนินการให้สถาบันอุดมศึกษามีมาตรฐานตามหมวด ๑ มาตรฐานศักยภาพและความพร้อม และหมวด ๒ มาตรฐานการดำเนินการตามหน้าที่และอำนาจของสถาบันอุดมศึกษา อย่างครบถ้วน และเพื่อให้สถาบันอุดมศึกษามีคุณภาพและมีการพัฒนาตนเองอย่างต่อเนื่องตามหลักธรรมาภิบาล สถาบันอุดมศึกษาต้องดำเนินการ ดังต่อไปนี้

(๑) จัดทำกลยุทธ์เพื่อให้บรรลุความสำเร็จตามวิสัยทัศน์ที่กำหนดไว้ โดยมีการจัดทำและดำเนินการตามแผนพัฒนาสถาบันอุดมศึกษาซึ่งต้องสอดคล้องกับแผนด้านการอุดมศึกษาเพื่อผลิตและพัฒนากำลังคนของประเทศ และจัดทำแผนปฏิบัติการประจำปีที่ครอบคลุมการดำเนินงานตามกลยุทธ์และการดำเนินงานตามพันธกิจ และมีการถ่ายทอดสู่การปฏิบัติอย่างมีประสิทธิภาพและประสิทธิผล ทั้งนี้ โดยมีตัวชี้วัดที่ประเมินผลได้อย่างแท้จริง

(๒) จัดให้มีกระบวนการมีส่วนร่วมของผู้เรียนและผู้มีส่วนได้เสียเพื่อนำความคิดเห็นไปใช้ในการพัฒนาและปรับปรุงการดำเนินงานของสถาบันอุดมศึกษา ให้สอดคล้องกับความต้องการและสร้างความพึงพอใจให้ผู้เรียนและผู้มีส่วนได้เสียอย่างต่อเนื่อง

(๓) ติดตาม ทบทวน และปรับปรุงแผนตาม (๑) และผลการดำเนินการให้สอดคล้องกับการเปลี่ยนแปลงที่เกิดขึ้นได้อย่างมีประสิทธิภาพ โดยมีการรวบรวม วิเคราะห์ และจัดการข้อมูลอย่างเหมาะสม สามารถนำมาใช้สนับสนุนการตัดสินใจ

(๔) ประเมินความต้องการด้านอัตรากำลังและขีดความสามารถของบุคลากร มีการสร้างสภาพแวดล้อมในการทำงานที่เพียงพอและเหมาะสมสำหรับการดำเนินการตามพันธกิจให้ประสบความสำเร็จ มีระบบบริหารงานบุคคลที่ส่งเสริมการนำศักยภาพของบุคลากรมาใช้อย่างเต็มที่ และทำให้บุคลากรมีความมั่นคงในอาชีพ

(๕) มีการติดตามและรายงานผลลัพธ์ รวมทั้งมีการจัดทำและดำเนินการตามแผนการปรับปรุง การดำเนินการเพื่อพัฒนาผลลัพธ์ในด้านที่สำคัญ ดังต่อไปนี้

(ก) ผลลัพธ์ด้านการเรียนรู้ของผู้เรียน ด้านการวิจัยและการสร้างนวัตกรรม ด้านการบริการวิชาการ ด้านศิลปะและวัฒนธรรม และผลลัพธ์ตามพันธกิจที่สถาบันอุดมศึกษาประกาศ ต่อสาธารณะ

(ข) ผลลัพธ์ด้านการทำประโยชน์ให้ท้องถิ่นและสังคม

(ค) ผลลัพธ์ด้านความพึงพอใจและความผูกพันของผู้เรียนและผู้มีส่วนได้เสีย

(ง) ผลลัพธ์ด้านบุคลากร ทั้งด้านอัตรากำลังและขีดความสามารถของบุคลากร ด้านสภาพแวดล้อมการทำงาน ด้านความมั่นคงในอาชีพ ด้านสวัสดิการและผลประโยชน์ตอบแทน

(จ) ผลลัพธ์ด้านการนำองค์กร การกำกับดูแล และการนำกลยุทธ์ไปปฏิบัติ

(ฉ) ผลลัพธ์ด้านการเงิน การงบประมาณ และความคงอยู่หรือเพิ่มขึ้นของผู้รับบริการ

ให้คณะกรรมการเผยแพร่รายงานผลลัพธ์ตาม (๕) (ก) (ข) และ (ค) ให้ประชาชนทราบ เป็นการทั่วไป

หมวด ๔

บทเบ็ดเตล็ด

ข้อ ๑๗ ให้คณะกรรมการส่งเสริมและสนับสนุนสถาบันอุดมศึกษาให้สามารถยกระดับคุณภาพ การศึกษาให้สูงกว่ามาตรฐานการจัดการศึกษาระดับอุดมศึกษาที่กำหนด

ข้อ ๑๘ ให้สำนักงานปลัดกระทรวงการอุดมศึกษา วิทยาศาสตร์ วิจัยและนวัตกรรม มีหน้าที่ให้คำแนะนำและสนับสนุนการปฏิบัติตามกฎกระทรวงนี้

ข้อ ๑๙ คณะกรรมการอาจออกประกาศหรือแนวปฏิบัติอื่น ๆ ที่เกี่ยวข้องกับมาตรฐาน การจัดการศึกษาระดับอุดมศึกษานี้ได้

การออกประกาศหรือแนวปฏิบัติตามวรรคหนึ่ง ต้องคำนึงถึงความแตกต่างหลากหลาย ของประเภทและกลุ่มของสถาบันอุดมศึกษาตามกฎหมายว่าด้วยการอุดมศึกษา

ข้อ ๒๐ ให้คณะกรรมการจัดให้มีการประเมินผลและทบทวนข้อกำหนดในกฎกระทรวงนี้ ทุกห้าปีนับแต่วันที่กฎกระทรวงนี้ใช้บังคับ โดยรับฟังความคิดเห็นของสถาบันอุดมศึกษา ผู้เรียน คณาจารย์ และผู้เกี่ยวข้องอย่างกว้างขวาง

บทเฉพาะกาล

ข้อ ๒๑ ในวาระเริ่มแรก การใด ๆ ที่เกี่ยวกับมาตรฐานการจัดการศึกษาระดับอุดมศึกษา ที่กำหนดไว้ตามประกาศว่าด้วยมาตรฐานการจัดการศึกษาระดับอุดมศึกษา บรรดาที่ถูกยกเลิก โดยกฎกระทรวงนี้ ซึ่งดำเนินการอยู่ในวันก่อนวันที่กฎกระทรวงนี้ใช้บังคับ และสถาบันอุดมศึกษา

ได้แจ้งให้สำนักงานปลัดกระทรวงการอุดมศึกษา วิทยาศาสตร์ วิจัยและนวัตกรรมทราบภายในหกสิบวัน นับแต่วันที่กฎกระทรวงนี้ประกาศในราชกิจจานุเบกษา ให้ดำเนินการต่อไปตามประกาศดังกล่าวจนกว่า จะแล้วเสร็จ เว้นแต่คณะกรรมการมาตรฐานการอุดมศึกษาจะกำหนดเป็นอย่างอื่น

ให้ไว้ ณ วันที่ ๑๐ มีนาคม พ.ศ. ๒๕๖๕

เอนก เหล่าธรรมทัศน์

รัฐมนตรีว่าการกระทรวงการอุดมศึกษา วิทยาศาสตร์ วิจัยและนวัตกรรม

หมายเหตุ :- เหตุผลในการประกาศใช้กฎกระทรวงฉบับนี้ คือ โดยที่มาตรา ๔ มาตรา ๑๗ และ มาตรา ๒๖ แห่งพระราชบัญญัติระเบียบบริหารราชการกระทรวงการอุดมศึกษา วิทยาศาสตร์ วิจัยและนวัตกรรม พ.ศ. ๒๕๖๒ ประกอบกับมาตรา ๓ แห่งพระราชบัญญัติการอุดมศึกษา พ.ศ. ๒๕๖๒ บัญญัติให้รัฐมนตรีว่าการกระทรวงการอุดมศึกษา วิทยาศาสตร์ วิจัยและนวัตกรรม โดยข้อเสนอแนะ และความเห็นชอบของคณะกรรมการมาตรฐานการอุดมศึกษา กำหนดมาตรฐานการอุดมศึกษาและการประกัน คุณภาพการศึกษา โดยคำนึงถึงการมีส่วนร่วมของสถาบันอุดมศึกษาด้วย จึงจำเป็นต้องออกกฎกระทรวงนี้

ภาคผนวก ข กฎกระทรวง มาตรฐานหลักสูตรการศึกษาระดับอุดมศึกษา พ.ศ. 2565



กฎกระทรวง

มาตรฐานหลักสูตรการศึกษาระดับอุดมศึกษา

พ.ศ. ๒๕๖๕

อาศัยอำนาจตามความในบทนิยามคำว่า “มาตรฐานการอุดมศึกษา” ในมาตรา ๔ มาตรา ๖ วรรคหนึ่ง และมาตรา ๑๗ (๖) และวรรคสอง แห่งพระราชบัญญัติระเบียบบริหารราชการกระทรวงการอุดมศึกษา วิทยาศาสตร์ วิจัยและนวัตกรรม พ.ศ. ๒๕๖๒ และบทนิยามคำว่า “มาตรฐานการอุดมศึกษา” ในมาตรา ๓ และมาตรา ๔ วรรคหนึ่ง แห่งพระราชบัญญัติการอุดมศึกษา พ.ศ. ๒๕๖๒ รัฐมนตรีว่าการกระทรวงการอุดมศึกษา วิทยาศาสตร์ วิจัยและนวัตกรรม โดยข้อเสนอแนะและความเห็นชอบของคณะกรรมการมาตรฐานการอุดมศึกษาออกกฎกระทรวงไว้ดังต่อไปนี้

ข้อ ๑ กฎกระทรวงนี้ให้ใช้บังคับเมื่อพ้นกำหนดหนึ่งร้อยแปดสิบวันนับแต่วันประกาศในราชกิจจานุเบกษาเป็นต้นไป

ข้อ ๒ ให้ยกเลิก

(๑) ประกาศทบวงมหาวิทยาลัย เรื่อง หลักเกณฑ์การเทียบโอนผลการเรียนระดับปริญญาเข้าสู่การศึกษาในระบบ พ.ศ. ๒๕๔๕ ลงวันที่ ๒๙ กันยายน พ.ศ. ๒๕๔๕

(๒) ประกาศทบวงมหาวิทยาลัย ข้อแนะนำเกี่ยวกับแนวปฏิบัติที่ดีในการเทียบโอนผลการเรียนระดับปริญญา ลงวันที่ ๒๙ กันยายน พ.ศ. ๒๕๔๕

(๓) ประกาศกระทรวงศึกษาธิการ เรื่อง เกณฑ์มาตรฐานหลักสูตรระดับอนุปริญญา พ.ศ. ๒๕๔๘ ลงวันที่ ๒๑ กุมภาพันธ์ พ.ศ. ๒๕๔๘

(๔) ประกาศกระทรวงศึกษาธิการ เรื่อง แนวทางการจัดการศึกษาหลักสูตรควบระดับปริญญาโทสองปริญญาในสถาบันอุดมศึกษาไทย พ.ศ. ๒๕๔๘ ลงวันที่ ๒๐ พฤษภาคม พ.ศ. ๒๕๔๘

(๕) ประกาศกระทรวงศึกษาธิการ เรื่อง หลักเกณฑ์การขอเปิดและดำเนินการหลักสูตรระดับปริญญาในระบบการศึกษาทางไกล พ.ศ. ๒๕๔๘ ลงวันที่ ๔ ตุลาคม พ.ศ. ๒๕๔๘

(๖) ประกาศกระทรวงศึกษาธิการ เรื่อง แนวทางความตกลงร่วมมือทางวิชาการระหว่างสถาบันอุดมศึกษาไทยกับสถาบันอุดมศึกษาต่างประเทศ พ.ศ. ๒๕๕๐ ลงวันที่ ๒๓ มีนาคม พ.ศ. ๒๕๕๐

(๗) ประกาศกระทรวงศึกษาธิการ เรื่อง แนวทางการจัดการศึกษาหลักสูตรควบระดับปริญญาตรีสองปริญญาในสถาบันอุดมศึกษาไทย พ.ศ. ๒๕๕๒ ลงวันที่ ๓๐ เมษายน พ.ศ. ๒๕๕๒

(๘) ประกาศกระทรวงศึกษาธิการ เรื่อง เกณฑ์มาตรฐานหลักสูตรระดับปริญญาตรี พ.ศ. ๒๕๕๘ ลงวันที่ ๗ ตุลาคม พ.ศ. ๒๕๕๘

(๙) ประกาศกระทรวงศึกษาธิการ เรื่อง เกณฑ์มาตรฐานหลักสูตรระดับบัณฑิตศึกษา พ.ศ. ๒๕๕๘ ลงวันที่ ๗ ตุลาคม พ.ศ. ๒๕๕๘

(๑๐) ประกาศกระทรวงศึกษาธิการ เรื่อง แนวทางการบริหารเกณฑ์มาตรฐานหลักสูตรระดับอุดมศึกษา พ.ศ. ๒๕๕๘ ลงวันที่ ๗ ตุลาคม พ.ศ. ๒๕๕๘

(๑๑) ประกาศกระทรวงศึกษาธิการ เรื่อง หลักเกณฑ์การกำหนดชื่อปริญญา พ.ศ. ๒๕๕๙ ลงวันที่ ๙ มิถุนายน พ.ศ. ๒๕๕๙

(๑๒) ประกาศกระทรวงการอุดมศึกษา วิทยาศาสตร์ วิจัยและนวัตกรรม เรื่อง แนวทางการดำเนินงานระบบคลังหน่วยกิตระดับอุดมศึกษา พ.ศ. ๒๕๖๒ ลงวันที่ ๑๘ กันยายน พ.ศ. ๒๕๖๒

(๑๓) ประกาศกระทรวงการอุดมศึกษา วิทยาศาสตร์ วิจัยและนวัตกรรม เรื่อง แนวทางการดำเนินงานระบบคลังหน่วยกิตระดับอุดมศึกษา (ฉบับที่ ๒) พ.ศ. ๒๕๖๓ ลงวันที่ ๒๒ มิถุนายน พ.ศ. ๒๕๖๓

(๑๔) ประกาศคณะกรรมการการอุดมศึกษา เรื่อง แนวปฏิบัติตามหลักเกณฑ์การขอเปิดและดำเนินการหลักสูตรระดับปริญญา ในระบบการศึกษาทางไกล พ.ศ. ๒๕๕๘ ลงวันที่ ๒๔ มกราคม พ.ศ. ๒๕๕๘

(๑๕) ประกาศคณะกรรมการการอุดมศึกษา เรื่อง นโยบายการยกระดับมาตรฐานภาษาอังกฤษในสถาบันอุดมศึกษา ลงวันที่ ๑๒ เมษายน พ.ศ. ๒๕๕๙

ข้อ ๓ ในกฎกระทรวงนี้

“สถาบันอุดมศึกษา” หมายความว่า สถาบันที่จัดการอุดมศึกษาระดับปริญญาและระดับต่ำกว่าปริญญาทั้งที่เป็นของรัฐและของเอกชน

“มาตรฐานการอุดมศึกษา” หมายความว่า ข้อกำหนดขั้นต่ำเกี่ยวกับคุณลักษณะ คุณภาพ และเกณฑ์อื่นในการจัดการศึกษาระดับอุดมศึกษา ข้อกำหนดขั้นต่ำของหลักสูตรการศึกษา และข้อกำหนดขั้นต่ำของเกณฑ์ในการขอตำแหน่งทางวิชาการในสถาบันอุดมศึกษา และมาตรฐานอื่นตามที่กำหนดในกฎกระทรวง เพื่อใช้เป็นเกณฑ์ในการส่งเสริม การกำกับดูแล การตรวจสอบ ติดตามและประเมินผล และการประกันคุณภาพการศึกษาระดับอุดมศึกษา

“มาตรฐานหลักสูตรการศึกษาระดับอุดมศึกษา” หมายความว่า ข้อกำหนดขั้นต่ำของหลักสูตรการศึกษา คุณลักษณะ คุณภาพ และเกณฑ์อื่นเพื่อใช้เป็นเกณฑ์ในการส่งเสริม การกำกับดูแล การตรวจสอบ ติดตามและประเมินผลและการประกันคุณภาพการศึกษาระดับอุดมศึกษา

“มาตรฐานคุณวุฒิระดับอุดมศึกษา” หมายความว่า มาตรฐานคุณวุฒิระดับอุดมศึกษา ตามกฎกระทรวงว่าด้วยมาตรฐานคุณวุฒิระดับอุดมศึกษา

“ผลลัพธ์การเรียนรู้” หมายความว่า ผลที่เกิดขึ้นแก่ผู้เรียนผ่านกระบวนการเรียนรู้ที่ได้จากการศึกษา ฝึกอบรม หรือประสบการณ์ที่เกิดขึ้นจากการฝึกปฏิบัติ หรือการเรียนรู้จริงในทำงาน ระหว่างการศึกษา

“หลักสูตรการศึกษา” หมายความว่า หลักสูตรระดับปริญญาและต่ำกว่าปริญญาตามที่ คณะกรรมการมาตรฐานการอุดมศึกษากำหนดซึ่งสภาสถาบันอุดมศึกษาได้ให้ความเห็นชอบหรืออนุมัติ

“ระบบทวิภาค” หมายความว่า ระบบการจัดการศึกษาในหนึ่งปีการศึกษา โดยแบ่งออกเป็น สองภาคการศึกษาปกติ และหนึ่งภาคการศึกษาปกติมีระยะเวลาการศึกษาไม่น้อยกว่าสิบห้าสัปดาห์

“คณะกรรมการ” หมายความว่า คณะกรรมการมาตรฐานการอุดมศึกษา

ข้อ ๔ ให้ใช้มาตรฐานหลักสูตรการศึกษาระดับอุดมศึกษาตามกฎกระทรวงนี้ ในการส่งเสริม การกำกับดูแล การตรวจสอบ การติดตามและประเมินผล และการประกันคุณภาพการศึกษาระดับอุดมศึกษาของสถาบันอุดมศึกษาทุกแห่ง

ข้อ ๕ มาตรฐานหลักสูตรการศึกษาระดับอุดมศึกษาประกอบด้วย

(๑) มาตรฐานหลักสูตรระดับอนุปริญญา

(๒) มาตรฐานหลักสูตรระดับปริญญาตรี

(๓) มาตรฐานหลักสูตรระดับบัณฑิตศึกษา

ข้อ ๖ มาตรฐานหลักสูตรระดับอนุปริญญา ต้องมีระยะเวลาการเรียนรู้ของผู้เรียนคิดเป็น จำนวนหน่วยกิตรวมตามระบบทวิภาค ดังต่อไปนี้

(๑) หลักสูตรอนุปริญญาที่มีระยะเวลาการศึกษาปกติสองปี มีจำนวนหน่วยกิตรวมไม่น้อยกว่า หกสิบหน่วยกิต

(๒) หลักสูตรอนุปริญญาที่มีระยะเวลาการศึกษาปกติสามปี มีจำนวนหน่วยกิตรวมไม่น้อยกว่า เก้าสิบหน่วยกิต

การสำเร็จหลักสูตรตามวรรคหนึ่ง ผู้เรียนต้องมีผลลัพธ์การเรียนรู้เป็นไปตามมาตรฐานคุณวุฒิ ระดับอนุปริญญาด้วย

ข้อ ๗ มาตรฐานหลักสูตรระดับปริญญาตรี ต้องมีระยะเวลาการเรียนรู้ของผู้เรียนคิดเป็น จำนวนหน่วยกิตรวมตามระบบทวิภาค ดังต่อไปนี้

(๑) หลักสูตรปริญญาตรีที่มีระยะเวลาการศึกษาปกติสี่ปี มีจำนวนหน่วยกิตรวมไม่น้อยกว่า หนึ่งร้อยยี่สิบหน่วยกิต

(๒) หลักสูตรปริญญาตรีที่มีระยะเวลาการศึกษาปกติห้าปี มีจำนวนหน่วยกิตรวมไม่น้อยกว่า หนึ่งร้อยห้าสิบหน่วยกิต

(๓) หลักสูตรปริญญาตรีที่มีระยะเวลาการศึกษาปกติไม่น้อยกว่าหกปี มีจำนวนหน่วยกิตรวมไม่น้อยกว่าหนึ่งร้อยแปดสิบหน่วยกิต

(๔) หลักสูตรปริญญาตรี (ต่อเนื่อง) มีจำนวนหน่วยกิตรวมไม่น้อยกว่าเจ็ดสิบสองหน่วยกิต การสำเร็จหลักสูตรตามวรรคหนึ่ง ผู้เรียนต้องมีผลสัมฤทธิ์การเรียนรู้เป็นไปตามมาตรฐานคุณวุฒิระดับปริญญาตรีด้วย

ข้อ ๘ มาตรฐานหลักสูตรระดับบัณฑิตศึกษา ต้องมีระยะเวลาการเรียนรู้ของผู้เรียนคิดเป็นจำนวนหน่วยกิตรวมตามระบบทวิภาค ดังต่อไปนี้

(๑) หลักสูตรประกาศนียบัตรบัณฑิตและหลักสูตรประกาศนียบัตรบัณฑิตชั้นสูง มีจำนวนหน่วยกิตรวมไม่น้อยกว่ายี่สิบสี่หน่วยกิต

(๒) หลักสูตรปริญญาโท มีจำนวนหน่วยกิตรวมไม่น้อยกว่าสามสิบหกหน่วยกิต

(๓) หลักสูตรปริญญาเอก กรณีผู้เรียนสำเร็จปริญญาตรี มีจำนวนหน่วยกิตรวมไม่น้อยกว่าเจ็ดสิบสองหน่วยกิต สำหรับกรณีผู้เรียนสำเร็จปริญญาโท มีจำนวนหน่วยกิตรวมไม่น้อยกว่าสี่สิบแปดหน่วยกิต

การสำเร็จหลักสูตรตามวรรคหนึ่ง ผู้เรียนต้องมีผลสัมฤทธิ์การเรียนรู้เป็นไปตามมาตรฐานคุณวุฒิระดับบัณฑิตศึกษาของแต่ละระดับคุณวุฒิด้วย

ข้อ ๙ ให้คิดหน่วยกิตในระบบทวิภาคตามข้อ ๖ ข้อ ๗ และข้อ ๘ ดังต่อไปนี้

(๑) รายวิชาภาคทฤษฎีที่ใช้เวลาบรรยายหรืออภิปรายปัญหาไม่น้อยกว่าสี่ห้าชั่วโมงต่อภาคการศึกษาปกติ ให้มีค่าเท่ากับหนึ่งหน่วยกิต

(๒) รายวิชาภาคปฏิบัติที่ใช้เวลาฝึกหรือทดลองไม่น้อยกว่าสามสิบชั่วโมงต่อภาคการศึกษาปกติ ให้มีค่าเท่ากับหนึ่งหน่วยกิต

(๓) การฝึกงานหรือการฝึกภาคสนามที่ใช้เวลาฝึกไม่น้อยกว่าสี่สิบห้าชั่วโมงต่อภาคการศึกษาปกติ ให้มีค่าเท่ากับหนึ่งหน่วยกิต

(๔) การทำโครงการหรือกิจกรรมการเรียนรู้อื่นใดตามที่ได้รับมอบหมายที่ใช้เวลาทำโครงการหรือกิจกรรมนั้น ๆ ไม่น้อยกว่าสี่สิบห้าชั่วโมงต่อภาคการศึกษาปกติ ให้มีค่าเท่ากับหนึ่งหน่วยกิต

(๕) การค้นคว้าอิสระที่ใช้เวลาศึกษาค้นคว้าไม่น้อยกว่าสี่สิบห้าชั่วโมงต่อภาคการศึกษาปกติ ให้มีค่าเท่ากับหนึ่งหน่วยกิต

(๖) วิทยานิพนธ์ที่ใช้เวลาศึกษาค้นคว้าไม่น้อยกว่าสี่สิบห้าชั่วโมงต่อภาคการศึกษาปกติ ให้มีค่าเท่ากับหนึ่งหน่วยกิต

(๗) กิจกรรมการเรียนรู้อื่นใดที่สร้างการเรียนรู้นอกเหนือจากรูปแบบที่กำหนดข้างต้น การนับระยะเวลาในการทำกิจกรรมนั้นต่อภาคการศึกษาปกติให้มีค่าเท่ากับหนึ่งหน่วยกิต ให้เป็นไปตามที่สภาสถาบันอุดมศึกษากำหนด

สถาบันอุดมศึกษาที่จัดการศึกษาในระบบอื่นที่ไม่ใช่ระบบทวิภาค ให้นับระยะเวลาการศึกษา และการคิดหน่วยกิตเทียบเคียงได้กับระบบทวิภาคโดยให้สภาสถาบันอุดมศึกษาดังกล่าวเป็นผู้กำหนด

ข้อ ๑๐ มาตรฐานหลักสูตรควมระดับปริญญาตรีสองปริญญา หรือหลักสูตรควมระดับปริญญาโทสองปริญญา ในสาขาวิชาที่ต่างกัน ต้องมีระยะเวลาการเรียนรู้ของผู้เรียนคิดเป็นจำนวน หน่วยกิตรวมตามที่คณะกรรมการประกาศกำหนด และต้องมีผลลัพธ์การเรียนรู้เป็นไปตามมาตรฐานคุณวุฒิ ของทั้งสองปริญญา นั้น

ข้อ ๑๑ มาตรฐานหลักสูตรควมระดับปริญญาตรีและปริญญาโท หรือหลักสูตรควมระดับ ปริญญาโทและปริญญาเอก ไม่ว่าจะ เป็นสาขาวิชาเดียวกันหรือต่างสาขาวิชา ต้องมีระยะเวลาการเรียนรู้ ของผู้เรียนคิดเป็นจำนวนหน่วยกิตรวมตามที่คณะกรรมการประกาศกำหนด และต้องมีผลลัพธ์การเรียนรู้ เป็นไปตามมาตรฐานคุณวุฒิของทั้งสองปริญญา นั้น

ข้อ ๑๒ หลักสูตรการศึกษาแต่ละระดับปริญญา ประกาศนียบัตรบัณฑิต และประกาศนียบัตร บัณฑิตชั้นสูง ต้องประกอบด้วยรายการดังต่อไปนี้

- (๑) ชื่อปริญญา ประกาศนียบัตรบัณฑิต ประกาศนียบัตรบัณฑิตชั้นสูง และสาขาวิชา
- (๒) ปรัชญา วัตถุประสงค์ และผลลัพธ์การเรียนรู้
- (๓) โครงสร้างหลักสูตร รายวิชาและหน่วยกิต
- (๔) การจัดกระบวนการเรียนรู้
- (๕) ความพร้อมและศักยภาพในการบริหารจัดการหลักสูตร ซึ่งรวมถึงคณาจารย์และที่ปรึกษา

วิทยานิพนธ์

- (๖) คุณสมบัติของผู้เข้าศึกษา
- (๗) การประเมินผลการเรียนและเกณฑ์การสำเร็จการศึกษา
- (๘) การประกันคุณภาพหลักสูตร
- (๙) ระบบและกลไกในการพัฒนาหลักสูตร
- (๑๐) รายการอื่นตามที่คณะกรรมการประกาศกำหนด

คณะกรรมการอาจประกาศกำหนดเกณฑ์ซึ่งเป็นรายละเอียดในแต่ละรายการตามวรรคหนึ่ง ให้เหมาะสมกับหลักสูตรการศึกษาในแต่ละระดับปริญญา ประกาศนียบัตรบัณฑิต หรือประกาศนียบัตร บัณฑิตชั้นสูงได้

ข้อ ๑๓ เพื่อประโยชน์ในการสร้างความมั่นใจในคุณภาพของผู้สำเร็จการศึกษา สถาบันอุดมศึกษาต้องมีระบบการประกันคุณภาพผลลัพธ์การเรียนรู้จริงของทุกหลักสูตรการศึกษา ในแต่ละระดับมาตรฐานคุณวุฒิระดับอุดมศึกษา และติดตามประเมินผลลัพธ์การเรียนรู้ดังกล่าว ที่สามารถติดตามตรวจสอบได้ตามหลักธรรมาภิบาล และนำไปใช้ปรับปรุงกระบวนการบริหารจัดการ หลักสูตรและกระบวนการเรียนรู้ ให้ได้ผลลัพธ์การเรียนรู้ตามมาตรฐานคุณวุฒิดังกล่าวด้วย ทั้งนี้ ตามที่คณะกรรมการประกาศกำหนด

ข้อ ๑๔ การเทียบโอนหน่วยกิตและผลการศึกษาระดับอนุปริญญา ปริญญาตรี หรือระดับบัณฑิตศึกษาของสถาบันอุดมศึกษาหนึ่ง เพื่อเข้าศึกษาในระดับอนุปริญญา ปริญญาตรี หรือระดับบัณฑิตศึกษาในอีกสถาบันอุดมศึกษาหนึ่ง ให้เทียบโอนได้ตามหลักการดังต่อไปนี้

(๑) เป็นรายวิชาหรือกลุ่มรายวิชาในหลักสูตรการศึกษาที่คณะกรรมการรับรองมาตรฐานและมีสาระสำคัญครอบคลุมรายวิชาหรือกลุ่มรายวิชาที่ขอเทียบโอน

(๒) เป็นรายวิชาหรือกลุ่มรายวิชาที่ประเมินผลการเรียนได้ไม่ต่ำกว่าระดับที่คณะกรรมการกำหนด

(๓) มีสัดส่วนจำนวนหน่วยกิตรวมที่เทียบโอนไม่เกินสัดส่วนที่คณะกรรมการกำหนด

(๔) หลักการอื่นตามที่คณะกรรมการประกาศกำหนด

ข้อ ๑๕ การสะสมผลการเรียนรู้เพื่อคุณวุฒิตามระดับ เพื่อพัฒนาตนเอง หรือการเรียนรู้ตลอดชีวิต เพื่อสำเร็จหลักสูตรการศึกษาหรือเพื่อขอรับปริญญา ให้กระทำโดยระบบคลังหน่วยกิตในระดับอุดมศึกษาตามที่คณะกรรมการประกาศกำหนด โดยมีหลักการดังต่อไปนี้

(๑) การนำผลการเรียน ผลลัพธ์การเรียนรู้ สมรรถนะ หรือประสบการณ์มาเทียบหน่วยกิตและสะสมในคลังหน่วยกิตได้ตามหลักเกณฑ์การเทียบโอน

(๒) การไม่มีข้อจำกัดเรื่องอายุ คุณวุฒิของผู้เรียน และระยะเวลาในการเรียน

(๓) การลงทะเบียนเรียนและสะสมหน่วยกิตได้ตลอดชีวิต โดยไม่มีเงื่อนไขของระยะเวลาในการสะสม

(๔) การลงทะเบียนเรียนและสะสมหน่วยกิตในสถาบันอุดมศึกษามากกว่าหนึ่งแห่งได้

ข้อ ๑๖ การเทียบหลักสูตรการศึกษาของสถาบันอุดมศึกษาในต่างประเทศกับหลักสูตรการศึกษาของสถาบันอุดมศึกษาในประเทศเพื่อรับรองคุณวุฒิของผู้สำเร็จการศึกษา โดยมีหลักการดังต่อไปนี้

(๑) หลักสูตรของสถาบันอุดมศึกษาในต่างประเทศต้องได้รับการรับรองมาตรฐานตามกฎหมายของประเทศนั้น หรือได้รับการรับรองจากองค์กรวิชาชีพหรือวิชาการของประเทศนั้น

(๒) เป็นหลักสูตรที่มีมาตรฐานเทียบได้กับมาตรฐานหลักสูตรการศึกษาระดับอุดมศึกษา และมาตรฐานคุณวุฒิระดับอุดมศึกษา

ข้อ ๑๗ การเทียบหลักสูตรการศึกษาที่จัดโดยองค์กรวิชาชีพ หน่วยงานของรัฐ หรือหน่วยงานของเอกชน กับหลักสูตรการศึกษาของสถาบันอุดมศึกษาเพื่อรับรองคุณวุฒิของผู้สำเร็จการศึกษา โดยมีหลักการดังต่อไปนี้

(๑) หลักสูตรการศึกษาที่ขอเทียบต้องจัดโดยองค์กรวิชาชีพ หน่วยงานของรัฐ หรือหน่วยงานของเอกชน ที่มีวัตถุประสงค์ หน้าที่และอำนาจในการจัดหลักสูตรดังกล่าว

(๒) เป็นหลักสูตรการศึกษาที่มีมาตรฐานเทียบได้กับมาตรฐานหลักสูตรการศึกษาระดับอุดมศึกษาและมาตรฐานคุณวุฒิระดับอุดมศึกษา

ข้อ ๑๘ ให้สำนักงานปลัดกระทรวงการอุดมศึกษา วิทยาศาสตร์ วิจัยและนวัตกรรม เผยแพร่หลักสูตรที่ให้ปริญญาทั้งที่ดำเนินการสอดคล้องกับมาตรฐานการอุดมศึกษาและที่รัฐมนตรีว่าการกระทรวงการอุดมศึกษา วิทยาศาสตร์ วิจัยและนวัตกรรม โดยข้อเสนอแนะและความเห็นชอบของคณะกรรมการไม่รับรองมาตรฐานการอุดมศึกษาของหลักสูตรการศึกษาให้ประชาชนทราบเป็นการทั่วไปตามหลักเกณฑ์ที่คณะกรรมการกำหนด

ข้อ ๑๙ ให้คณะกรรมการส่งเสริมและสนับสนุนสถาบันอุดมศึกษาให้สามารถยกระดับคุณภาพการศึกษาให้สูงกว่ามาตรฐานหลักสูตรการศึกษาระดับอุดมศึกษาที่กำหนด

ข้อ ๒๐ ให้สำนักงานปลัดกระทรวงการอุดมศึกษา วิทยาศาสตร์ วิจัยและนวัตกรรม มีหน้าที่ให้คำแนะนำและสนับสนุนการปฏิบัติตามกฎกระทรวงนี้

ข้อ ๒๑ คณะกรรมการอาจออกประกาศหรือแนวปฏิบัติอื่น ๆ ที่เกี่ยวข้องกับมาตรฐานหลักสูตรการศึกษาระดับอุดมศึกษานี้ได้

การออกประกาศหรือแนวปฏิบัติตามวรรคหนึ่ง ต้องคำนึงถึงความแตกต่างหลากหลายของประเภทและกลุ่มของสถาบันอุดมศึกษาตามกฎหมายว่าด้วยการอุดมศึกษา

ข้อ ๒๒ ให้คณะกรรมการจัดให้มีการประเมินผลและทบทวนข้อกำหนดในกฎกระทรวงนี้ ทุกห้าปีนับแต่วันที่กฎกระทรวงนี้ใช้บังคับ โดยรับฟังความคิดเห็นของสถาบันอุดมศึกษา ผู้เรียน คณาจารย์ และผู้ใช้บัณฑิตอย่างกว้างขวาง

ข้อ ๒๓ หลักสูตรการศึกษาที่สถาบันอุดมศึกษาเปิดสอนอยู่หรือที่สถาบันอุดมศึกษาแจ้งให้สำนักงานปลัดกระทรวงการอุดมศึกษา วิทยาศาสตร์ วิจัยและนวัตกรรมทราบตามมาตรา ๕๕ วรรคหนึ่ง แห่งพระราชบัญญัติการอุดมศึกษา พ.ศ. ๒๕๖๒ ก่อนวันที่กฎกระทรวงนี้ใช้บังคับ ให้ถือว่าเป็นการดำเนินการตามกฎกระทรวงนี้แล้ว

ข้อ ๒๔ ในวาระเริ่มแรก การใด ๆ ที่เกี่ยวกับมาตรฐานหลักสูตรการศึกษาระดับอุดมศึกษา ที่กำหนดไว้ตามประกาศว่าด้วยมาตรฐานหลักสูตรการศึกษาระดับอุดมศึกษา บรรดาที่ถูกยกเลิกโดยกฎกระทรวงนี้ ซึ่งดำเนินการอยู่ในวันก่อนวันที่กฎกระทรวงนี้ใช้บังคับ และสถาบันอุดมศึกษาได้แจ้งให้สำนักงานปลัดกระทรวงการอุดมศึกษา วิทยาศาสตร์ วิจัยและนวัตกรรมทราบภายในหกสิบวัน นับแต่วันที่กฎกระทรวงนี้ประกาศในราชกิจจานุเบกษา ให้ดำเนินการต่อไปตามประกาศดังกล่าว จนกว่าจะแล้วเสร็จ เว้นแต่คณะกรรมการมาตรฐานการอุดมศึกษาจะกำหนดเป็นอย่างอื่น

ให้ไว้ ณ วันที่ ๑๐ มีนาคม พ.ศ. ๒๕๖๕

เอนก เหล่าธรรมทัศน์

รัฐมนตรีว่าการกระทรวงการอุดมศึกษา วิทยาศาสตร์ วิจัยและนวัตกรรม

หมายเหตุ :- เหตุผลในการประกาศใช้กฎกระทรวงฉบับนี้ คือ โดยที่มาตรา ๔ มาตรา ๑๗ และมาตรา ๒๖ แห่งพระราชบัญญัติระเบียบบริหารราชการกระทรวงการอุดมศึกษา วิทยาศาสตร์ วิจัยและนวัตกรรม พ.ศ. ๒๕๖๒ ประกอบกับมาตรา ๓ แห่งพระราชบัญญัติการอุดมศึกษา พ.ศ. ๒๕๖๒ บัญญัติให้รัฐมนตรีว่าการกระทรวงการอุดมศึกษา วิทยาศาสตร์ วิจัยและนวัตกรรม โดยข้อเสนอแนะและความเห็นชอบของคณะกรรมการมาตรฐานการอุดมศึกษา กำหนดมาตรฐานการอุดมศึกษาและการประกันคุณภาพการศึกษา โดยคำนึงถึงการมีส่วนร่วมของสถาบันอุดมศึกษาด้วย จึงจำเป็นต้องออกกฎกระทรวงนี้

ภาคผนวก ค พระราชบัญญัติมหาวิทยาลัยศรีนครินทรวิโรฒ พ.ศ. 2559



พระราชบัญญัติ
มหาวิทยาลัยศรีนครินทรวิโรฒ
พ.ศ. ๒๕๕๙

ภูมิพลอดุลยเดช ป.ร.

ให้ไว้ ณ วันที่ ๑๘ เมษายน พ.ศ. ๒๕๕๙
เป็นปีที่ ๗๑ ในรัชกาลปัจจุบัน

พระบาทสมเด็จพระปรมินทรมหาภูมิพลอดุลยเดช มีพระบรมราชโองการโปรดเกล้าฯ ให้ประกาศว่า

โดยที่เป็นการสมควรปรับปรุงกฎหมายว่าด้วยมหาวิทยาลัยศรีนครินทรวิโรฒ

จึงทรงพระกรุณาโปรดเกล้าฯ ให้ตราพระราชบัญญัติขึ้นไว้โดยคำแนะนำและยินยอมของ สภานิติบัญญัติแห่งชาติ ดังต่อไปนี้

มาตรา ๑ พระราชบัญญัตินี้เรียกว่า “พระราชบัญญัติมหาวิทยาลัยศรีนครินทรวิโรฒ พ.ศ. ๒๕๕๙”

มาตรา ๒ พระราชบัญญัตินี้ให้ใช้บังคับเมื่อพ้นกำหนดสามสิบวันนับแต่วันประกาศ ในราชกิจจานุเบกษาเป็นต้นไป

มาตรา ๓ ให้ยกเลิกพระราชบัญญัติมหาวิทยาลัยศรีนครินทรวิโรฒ พ.ศ. ๒๕๔๑

มาตรา ๔ ในพระราชบัญญัตินี้

“มหาวิทยาลัย” หมายความว่า มหาวิทยาลัยศรีนครินทรวิโรฒ

“วิทยาเขต” หมายความว่า เขตการศึกษาที่ประกอบด้วยส่วนงานของมหาวิทยาลัยที่ตั้งอยู่ในเขตท้องที่ตามที่สภามหาวิทยาลัยกำหนด

“สภามหาวิทยาลัย” หมายความว่า สภามหาวิทยาลัยศรีนครินทรวิโรฒ

“สภาวิชาการ” หมายความว่า สภาวิชาการมหาวิทยาลัยศรีนครินทรวิโรฒ

“สภาคณาจารย์และพนักงาน” หมายความว่า สภาคณาจารย์และพนักงานมหาวิทยาลัยศรีนครินทรวิโรฒ

“พนักงานมหาวิทยาลัย” หมายความว่า พนักงานมหาวิทยาลัยศรีนครินทรวิโรฒ

“ผู้ปฏิบัติงานในมหาวิทยาลัย” หมายความว่า พนักงานมหาวิทยาลัย ข้าราชการ ลูกจ้างของส่วนราชการซึ่งปฏิบัติงานในมหาวิทยาลัย และลูกจ้างของมหาวิทยาลัย

“รัฐมนตรี” หมายความว่า รัฐมนตรีผู้รักษาการตามพระราชบัญญัตินี้

มาตรา ๕ ให้มหาวิทยาลัยศรีนครินทรวิโรฒตามพระราชบัญญัติมหาวิทยาลัยศรีนครินทรวิโรฒ พ.ศ. ๒๕๔๑ เป็นมหาวิทยาลัยศรีนครินทรวิโรฒตามพระราชบัญญัตินี้ และเป็นนิติบุคคล

มหาวิทยาลัยศรีนครินทรวิโรฒมีฐานะเป็นหน่วยงานในกำกับของรัฐ ที่ไม่เป็นส่วนราชการ ตามกฎหมายว่าด้วยระเบียบบริหารราชการแผ่นดิน กฎหมายว่าด้วยระเบียบบริหารราชการกระทรวงศึกษาธิการ และกฎหมายว่าด้วยการปรับปรุงกระทรวง ทบวง กรม และไม่ใช่วิชาศึกษาตามกฎหมายว่าด้วยวิธีการงบประมาณและกฎหมายอื่น

มาตรา ๖ ให้รัฐมนตรีว่าการกระทรวงศึกษาธิการรักษาการตามพระราชบัญญัตินี้

หมวด ๑

บททั่วไป

มาตรา ๗ ให้มหาวิทยาลัยเป็นสถาบันทางวิชาการและวิชาชีพชั้นสูง มีวัตถุประสงค์ในการสร้างองค์ความรู้ สร้างสังคมแห่งการเรียนรู้ และสร้างกระบวนการเรียนรู้ที่ก่อให้เกิดปัญญา เพื่อพัฒนาสังคมให้อยู่ร่วมกันอย่างสันติและมีคุณภาพ มีพันธกิจต่อสังคมในการจัดการศึกษา ทำการวิจัย ให้บริการทางวิชาการ และทะนุบำรุงศิลปะและวัฒนธรรม รวมถึงการสืบสาน และสร้างเสริมภูมิปัญญาที่เหมาะสมกับการเปลี่ยนแปลงทางสังคม เศรษฐกิจ และการเมือง ด้วยวิทยาการความรู้ด้านสังคมศาสตร์ มนุษยศาสตร์ วิทยาศาสตร์สุขภาพ และวิทยาศาสตร์เทคโนโลยี

มาตรา ๘ เพื่อให้บรรลุวัตถุประสงค์ตามมาตรา ๗ ให้มหาวิทยาลัยคำนึงถึง

- (๑) ความเสมอภาคในโอกาสทางการศึกษา
- (๒) ความมีเสรีภาพทางวิชาการและความเป็นเลิศทางวิชาการควบคู่ไปกับคุณธรรมและจริยธรรม
- (๓) การเป็นชุมชนทางวิชาการและการใช้องค์ความรู้เพื่อขึ้นนำสังคม
- (๔) การมีส่วนร่วมและมีความรับผิดชอบต่อรัฐและสังคม
- (๕) ความมีประสิทธิภาพและประสิทธิผล ความโปร่งใส ความถูกต้อง ความยุติธรรม ความน่าเชื่อถือ และตรวจสอบได้

(๖) การมีส่วนร่วมของผู้ปฏิบัติงานในมหาวิทยาลัย

มาตรา ๙ มหาวิทยาลัยอาจแบ่งส่วนงาน ดังต่อไปนี้

- (๑) สำนักงานสภามหาวิทยาลัย

- (๒) สำนักงาน
- (๓) คณะ
- (๔) สถาบัน
- (๕) สำนัก

มหาวิทยาลัยอาจให้มีส่วนงานที่เรียกชื่ออย่างอื่นที่มีฐานะเทียบเท่าสำนักงาน คณะ สถาบัน หรือสำนัก เพื่อดำเนินการตามวัตถุประสงค์ตามมาตรา ๗ อีกได้

มาตรา ๑๐ การจัดตั้ง การรวม หรือการยุบเลิกส่วนงานตามมาตรา ๙ ให้ทำเป็นประกาศของมหาวิทยาลัยและประกาศในราชกิจจานุเบกษา และในกรณีการจัดตั้งและการรวมส่วนงาน ให้กำหนดฐานะและภาระหน้าที่ของส่วนงานนั้นด้วย

การจัดตั้ง การรวม การแบ่ง หรือการยุบเลิกหน่วยงานภายในของส่วนงานตามมาตรา ๙ ให้ทำเป็นประกาศของมหาวิทยาลัย

มาตรา ๑๑ ภายใต้วัตถุประสงค์ตามมาตรา ๗ มหาวิทยาลัยอาจรับสถานศึกษาชั้นสูง หรือสถาบันอื่นเข้าสมทบในมหาวิทยาลัยได้ และมีอำนาจให้ปริญญา อนุปริญญา หรือประกาศนียบัตร ชั้นหนึ่งชั้นใดแก่ผู้สำเร็จการศึกษาจากสถาบันสมทบนั้นได้

การรับเข้าสมทบหรือการยกเลิกการสมทบซึ่งสถานศึกษาชั้นสูงหรือสถาบันอื่นตามวรรคหนึ่ง ให้ทำเป็นประกาศของมหาวิทยาลัยและประกาศในราชกิจจานุเบกษา

การควบคุมสถานศึกษาชั้นสูงหรือสถาบันอื่นที่เข้าสมทบในมหาวิทยาลัย ให้เป็นไปตามข้อบังคับของมหาวิทยาลัย

มาตรา ๑๒ ภายใต้วัตถุประสงค์ตามมาตรา ๗ มหาวิทยาลัยอาจจัดการศึกษาและดำเนินการวิจัย ร่วมกับสถานศึกษาชั้นสูงหรือสถาบันวิจัยอื่นในประเทศหรือต่างประเทศหรือขององค์การระหว่างประเทศได้ โดยในการจัดการศึกษา มหาวิทยาลัยมีอำนาจให้ปริญญา อนุปริญญา หรือประกาศนียบัตรชั้นหนึ่งชั้นใด ร่วมกับสถานศึกษาชั้นสูงนั้นแก่ผู้สำเร็จการศึกษาได้

การจัดการศึกษาหรือการยกเลิกการจัดการศึกษาตามวรรคหนึ่ง ให้ทำเป็นประกาศของมหาวิทยาลัยและประกาศในราชกิจจานุเบกษา

การดำเนินการตามวรรคหนึ่ง ให้เป็นไปตามข้อบังคับของมหาวิทยาลัย

มาตรา ๑๓ กิจการของมหาวิทยาลัยไม่อยู่ภายใต้บังคับแห่งกฎหมายว่าด้วยการคุ้มครองแรงงาน และกฎหมายว่าด้วยแรงงานสัมพันธ์ แต่พนักงานมหาวิทยาลัยต้องได้รับการคุ้มครองและประโยชน์ตอบแทนไม่น้อยกว่าที่กำหนดไว้ในกฎหมายว่าด้วยการคุ้มครองแรงงาน

มาตรา ๑๔ มหาวิทยาลัยมีอำนาจหน้าที่กระทำการต่าง ๆ ตามวัตถุประสงค์ที่ระบุไว้ในมาตรา ๗ อำนาจหน้าที่เช่นว่านี้ให้รวมถึง

(๑) ซื้อ ขาย จ้าง รับจ้าง สร้าง จัดหา โอน รับโอน เช่า ให้เช่า เช่าซื้อ ให้เช่าซื้อ แลกเปลี่ยน และจำหน่าย หรือทำนิติกรรมใด ๆ เพื่อประโยชน์แก่กิจการของมหาวิทยาลัย ตลอดจนถือกรรมสิทธิ์ มีสิทธิครอบครอง มีสิทธิในทรัพย์สินทางปัญญา หรือมีทรัพย์สินสิทธิต่าง ๆ ในทรัพย์สินของมหาวิทยาลัย และจำหน่ายทรัพย์สินทั้งภายในและภายนอกราชอาณาจักร ตลอดจนรับเงินหรือทรัพย์สินที่มีผู้อุทิศ

การจำหน่ายหรือแลกเปลี่ยนอสังหาริมทรัพย์ของมหาวิทยาลัย ให้กระทำได้เฉพาะอสังหาริมทรัพย์ที่ได้มาตามมาตรา ๑๗ ที่มีวัตถุประสงค์ให้จำหน่ายหรือแลกเปลี่ยนได้

(๒) ดำเนินกิจการวิทยุกระจายเสียง วิทยุโทรทัศน์ กิจการโทรคมนาคม หรือเทคโนโลยีสารสนเทศ เพื่อประโยชน์ในการให้การศึกษาและบริการทางวิชาการ

(๓) รับค่าธรรมเนียม ค่าบำรุง ค่าตอบแทน เบี้ยปรับ และค่าบริการในการให้บริการภายใน อำนวยการหน้าที่ของมหาวิทยาลัย รวมทั้งทำความตกลงและกำหนดเงื่อนไขเกี่ยวกับการนั้น

(๔) ร่วมมือกับหน่วยงานของรัฐหรือเอกชน หรือกับองค์การหรือหน่วยงานต่างประเทศ หรือระหว่างประเทศ

(๕) กู้ยืมเงินและให้กู้ยืมเงินโดยมีหลักประกันด้วยบุคคลหรือทรัพย์สิน ถือหุ้น เข้าเป็นหุ้นส่วน และลงทุนหรือร่วมลงทุน ทั้งนี้ เพื่อประโยชน์แก่กิจการของมหาวิทยาลัย

การกู้ยืมเงิน การให้กู้ยืมเงิน การถือหุ้น การเข้าเป็นหุ้นส่วน การลงทุน หรือการร่วมลงทุน ถ้าเป็นจำนวนเงินเกินวงเงินที่รัฐมนตรีกำหนดต้องได้รับความเห็นชอบของคณะรัฐมนตรีก่อน

(๖) ออกพันธบัตรหรือตราสารอื่นใดเพื่อการลงทุนโดยความเห็นชอบของคณะรัฐมนตรี

(๗) กำหนดค่าตอบแทนหรือค่าตอบแทนพิเศษ รวมทั้งสวัสดิการ สิทธิประโยชน์ และประโยชน์อย่างอื่นให้แก่ผู้ปฏิบัติงานในมหาวิทยาลัย ทั้งนี้ ตามหลักเกณฑ์ วิธีการ และเงื่อนไขที่กำหนดในข้อบังคับของมหาวิทยาลัย

(๘) จัดให้มีกองทุนเพื่อกิจการต่าง ๆ ตามวัตถุประสงค์ของมหาวิทยาลัย โดยการบริหารกองทุนให้เป็นไปตามข้อบังคับของมหาวิทยาลัย

(๙) จัดให้มีทุนการศึกษาและทุนการวิจัยในสาขาวิชาต่าง ๆ

(๑๐) ปกครอง ดูแล บำรุงรักษา จัดการ ใช้ และจัดหาประโยชน์จากทรัพย์สินของมหาวิทยาลัย และที่ราชพัสดุตามกฎหมายว่าด้วยที่ราชพัสดุ

(๑๑) จัดตั้งหรือร่วมกับบุคคลอื่นในการจัดตั้งองค์กรที่เป็นนิติบุคคล รวมตลอดถึงลงทุนหรือร่วมลงทุน กับบุคคลหรือนิติบุคคลใด เพื่อดำเนินกิจการที่เกี่ยวกับหรือต่อเนื่องกับกิจการของมหาวิทยาลัย หรือนำผลการค้นคว้าวิจัยไปเผยแพร่หรือหาประโยชน์ เพื่อเป็นรายได้ของมหาวิทยาลัย

มาตรา ๑๕ รายได้ของมหาวิทยาลัย มีดังต่อไปนี้

(๑) เงินอุดหนุนทั่วไปที่รัฐบาลจัดสรรให้เป็นรายปี

(๒) เงินและทรัพย์สินที่มีผู้อุทิศให้แก่มหาวิทยาลัย

- (๓) เงินกองทุนที่รัฐบาลหรือมหาวิทยาลัยจัดตั้งขึ้น และรายได้หรือผลประโยชน์จากกองทุนดังกล่าว
- (๔) ค่าธรรมเนียม ค่าบำรุง ค่าตอบแทน เบี้ยปรับ และค่าบริการต่าง ๆ ของมหาวิทยาลัย
- (๕) รายได้หรือผลประโยชน์ที่ได้จากการลงทุนหรือการรวมลงทุนและจากทรัพย์สินของมหาวิทยาลัย
- (๖) รายได้หรือผลประโยชน์ที่ได้จากการใช้ที่ราชพัสดุ หรือจัดหาประโยชน์ในที่ราชพัสดุที่มหาวิทยาลัยปกครอง ดูแล ใช้ หรือจัดหาประโยชน์

(๗) รายได้หรือผลประโยชน์อย่างอื่น

เงินอุดหนุนทั่วไปตาม (๑) นั้น รัฐบาลพึงจัดสรรให้แก่มหาวิทยาลัยโดยตรง เป็นจำนวนที่เพียงพอสำหรับค่าใช้จ่ายที่จำเป็นในการดำเนินการตามวัตถุประสงค์ของมหาวิทยาลัยและการพัฒนามหาวิทยาลัย เพื่อประกันคุณภาพการศึกษา

รายได้ของมหาวิทยาลัยไม่เป็นรายได้ที่ต้องนำส่งคลังเป็นรายได้แผ่นดินตามกฎหมายว่าด้วยเงินคงคลัง กฎหมายว่าด้วยวิธีการงบประมาณ หรือกฎหมายอื่น

ในกรณีที่รายได้ตามวรรคหนึ่งมีจำนวนไม่เพียงพอสำหรับค่าใช้จ่ายในการดำเนินการของมหาวิทยาลัย และค่าภาระต่าง ๆ ที่เหมาะสม และมหาวิทยาลัยไม่สามารถหาเงินจากแหล่งอื่นได้ รัฐบาลพึงจัดสรรเงินอุดหนุนทั่วไปเพิ่มเติมให้แก่มหาวิทยาลัยตามความจำเป็นของมหาวิทยาลัย

ในกรณีที่รัฐบาลได้ปรับเงินเดือน เงินประจำตำแหน่ง ค่าตอบแทน หรือสิทธิประโยชน์อื่นใดให้แก่ข้าราชการ ให้รัฐบาลจัดสรรงบประมาณในลักษณะเงินอุดหนุนทั่วไปเพิ่มเติมให้แก่มหาวิทยาลัยในสัดส่วนเดียวกัน เพื่อเป็นค่าใช้จ่ายดังกล่าวให้แก่พนักงานมหาวิทยาลัยด้วย

มาตรา ๑๖ มหาวิทยาลัยต้องส่งเสริมและสนับสนุนผู้ซึ่งมหาวิทยาลัยรับเข้าศึกษาในมหาวิทยาลัย และนิสิตซึ่งขาดแคลนทุนทรัพย์อย่างแท้จริงให้มีโอกาสเรียนจนสำเร็จปริญญาตรี

หลักเกณฑ์และวิธีการพิจารณาว่าผู้ใดขาดแคลนทุนทรัพย์อย่างแท้จริง ให้เป็นไปตามข้อบังคับของมหาวิทยาลัย

มาตรา ๑๗ บรรดาอสังหาริมทรัพย์ที่มหาวิทยาลัยได้มาโดยมีผู้อุทิศ หรือซื้อด้วยเงินรายได้ของมหาวิทยาลัย หรือแลกเปลี่ยนกับทรัพย์สินของมหาวิทยาลัย หรือได้มาโดยวิธีอื่น ไม่ถือเป็นที่ราชพัสดุ และให้เป็นกรรมสิทธิ์ของมหาวิทยาลัย

มาตรา ๑๘ ทรัพย์สินของมหาวิทยาลัยที่ใช้เพื่อประโยชน์เกี่ยวกับการศึกษา การวิจัย การบริการทางวิชาการ และการทะนุบำรุงศิลปะและวัฒนธรรมโดยตรง ไม่อยู่ในความรับผิดชอบการบังคับคดีทั้งปวง และการบังคับทางปกครอง

บุคคลใดจะยกอายุความหรือระยะเวลาในการครอบครองขึ้นเป็นข้อต่อสู้กับมหาวิทยาลัยในเรื่องทรัพย์สินของมหาวิทยาลัยมิได้

มาตรา ๑๙ บรรดารายได้และทรัพย์สินของมหาวิทยาลัยต้องจัดการเพื่อให้บรรลุวัตถุประสงค์ของมหาวิทยาลัยตามมาตรา ๗

เงินและทรัพย์สินที่มีผู้ทูลเกล้าฯ ให้แก่มหาวิทยาลัยต้องจัดการตามเงื่อนไขที่ผู้ทูลเกล้าฯ กำหนดไว้ แต่ถ้ามีความจำเป็นต้องเปลี่ยนแปลงเงื่อนไขดังกล่าว ต้องได้รับความยินยอมเป็นหนังสือจากผู้ทูลเกล้าฯ หรือทายาท หากไม่มีทายาทหรือทายาทไม่ปรากฏ ต้องได้รับอนุมัติจากสภามหาวิทยาลัย

หมวด ๒
การดำเนินการ

มาตรา ๒๐ ให้มีสภามหาวิทยาลัย ประกอบด้วย

- (๑) นายกสภามหาวิทยาลัย ซึ่งจะได้ทรงพระกรุณาโปรดเกล้าฯ แต่งตั้ง
- (๒) กรรมการสภามหาวิทยาลัยผู้ทรงคุณวุฒิจำนวนสิบห้าคน ซึ่งจะได้ทรงพระกรุณาโปรดเกล้าฯ แต่งตั้งจากบุคคลภายนอกมหาวิทยาลัย
- (๓) อธิการบดี
- (๔) ประธานสภาคณาจารย์และพนักงาน
- (๕) กรรมการสภามหาวิทยาลัยจำนวนหนึ่งคนจากผู้ซึ่งเป็นกรรมการสภาวิชาการ
- (๖) กรรมการสภามหาวิทยาลัยจำนวนหนึ่งคนจากผู้ดำรงตำแหน่งรองอธิการบดี
- (๗) กรรมการสภามหาวิทยาลัยจำนวนสี่คนจากผู้ดำรงตำแหน่งคณบดีจำนวนสามคน และจากผู้ดำรงตำแหน่งผู้อำนวยการสถาบัน ผู้อำนวยการสำนัก หรือหัวหน้าส่วนงานที่เรียกชื่ออย่างอื่นที่มีฐานะเทียบเท่าสถาบันหรือสำนักจำนวนหนึ่งคน
- (๘) กรรมการสภามหาวิทยาลัยจำนวนสี่คนจากคณาจารย์ประจำ และมีผู้ดำรงตำแหน่งตาม (๓) (๔) (๕) (๖) และ (๗)
- (๙) กรรมการสภามหาวิทยาลัยจำนวนหนึ่งคนจากผู้ดำรงตำแหน่งผู้อำนวยการสำนักงานสภามหาวิทยาลัย ผู้อำนวยการสำนักงาน หรือหัวหน้าหน่วยงานภายใน และมีผู้ดำรงตำแหน่งตาม (๔) และ (๕)

คุณสมบัติ หลักเกณฑ์ และวิธีการสรรหานายกสภามหาวิทยาลัยและกรรมการสภามหาวิทยาลัย ผู้ทรงคุณวุฒิตาม (๒) ให้เป็นไปตามข้อบังคับของมหาวิทยาลัย ทั้งนี้ ต้องสรรหากรรมการสภามหาวิทยาลัย ผู้ทรงคุณวุฒิจากรายชื่อที่คณะกรรมการการอุดมศึกษาเสนอจำนวนหนึ่งคน

คุณสมบัติ หลักเกณฑ์ และวิธีการได้มาซึ่งกรรมการสภามหาวิทยาลัยตาม (๕) (๖) (๗) (๘) และ (๙) ให้เป็นไปตามข้อบังคับของมหาวิทยาลัย

ให้สภามหาวิทยาลัยเลือกกรรมการสภามหาวิทยาลัยผู้ทรงคุณวุฒิคนหนึ่งเป็นอุปนายกสภามหาวิทยาลัย และให้อุปนายกสภามหาวิทยาลัยทำหน้าที่แทนนายกสภามหาวิทยาลัย เมื่อนายกสภามหาวิทยาลัย ไม่อาจปฏิบัติหน้าที่ได้ หรือเมื่อไม่มีผู้ดำรงตำแหน่งนายกสภามหาวิทยาลัย และในกรณีที่อุปนายก

สภามหาวิทยาลัยไม่อาจปฏิบัติหน้าที่ได้ หรือเมื่อไม่มีผู้ดำรงตำแหน่งอุปนายกสภามหาวิทยาลัย ให้สภามหาวิทยาลัยเลือกกรรมการสภามหาวิทยาลัยผู้ทรงคุณวุฒิคนหนึ่งทำหน้าที่แทนนายกสภามหาวิทยาลัย ให้สภามหาวิทยาลัยแต่งตั้งรองอธิการบดีคนหนึ่งซึ่งมิใช่กรรมการสภามหาวิทยาลัยตาม (๖) เป็นเลขานุการสภามหาวิทยาลัย และจะให้มีผู้ช่วยเลขานุการด้วยก็ได้

มาตรา ๒๑ ให้สำนักงานสภามหาวิทยาลัยทำหน้าที่ด้านบริหารและธุรการของสภามหาวิทยาลัย การบริหารงานสำนักงานสภามหาวิทยาลัยให้เป็นไปตามข้อบังคับของมหาวิทยาลัย

มาตรา ๒๒ นายกสภามหาวิทยาลัยและกรรมการสภามหาวิทยาลัยผู้ทรงคุณวุฒิ ตามมาตรา ๒๐ (๒) มีวาระการดำรงตำแหน่งคราวละสี่ปี และจะทรงพระกรุณาโปรดเกล้าฯ แต่งตั้งใหม่อีกได้ กรรมการสภามหาวิทยาลัยตามมาตรา ๒๐ (๕) (๖) (๗) (๘) และ (๙) มีวาระการดำรงตำแหน่ง คราวละสี่ปี และอาจได้รับเลือกใหม่อีกได้

นอกจากการพ้นจากตำแหน่งตามวาระตามวรรคหนึ่งและวรรคสอง นายกสภามหาวิทยาลัย และกรรมการสภามหาวิทยาลัยตามมาตรา ๒๐ (๒) (๕) (๖) (๗) (๘) และ (๙) พ้นจากตำแหน่งเมื่อ

- (๑) ตาย
- (๒) ลาออก
- (๓) สภามหาวิทยาลัยมีมติให้ถอดถอนด้วยคะแนนเสียงเกินกว่าสองในสามของจำนวนกรรมการที่มาประชุม
- (๔) ขาดคุณสมบัติหรือมีลักษณะต้องห้ามของการเป็นกรรมการสภามหาวิทยาลัยในประเภทนั้น
- (๕) ถูกจำคุกโดยคำพิพากษาถึงที่สุดให้จำคุก
- (๖) เป็นบุคคลล้มละลาย
- (๗) เป็นคนไร้ความสามารถหรือคนเสมือนไร้ความสามารถ

ในกรณีที่ตำแหน่งนายกสภามหาวิทยาลัยหรือกรรมการสภามหาวิทยาลัยว่างลงไม่ว่าด้วยเหตุใด และยังมีได้มีการดำเนินการให้ได้มาซึ่งนายกสภามหาวิทยาลัยหรือกรรมการสภามหาวิทยาลัยแทนตำแหน่งที่ว่าง ให้สภามหาวิทยาลัยประกอบด้วยกรรมการสภามหาวิทยาลัยเท่าที่มีอยู่

ในกรณีที่นายกสภามหาวิทยาลัยหรือกรรมการสภามหาวิทยาลัยพ้นจากตำแหน่งก่อนครบวาระ และได้ทรงพระกรุณาโปรดเกล้าฯ แต่งตั้ง หรือได้มีการดำเนินการให้ผู้ใดดำรงตำแหน่งแทนแล้ว ให้ผู้นั้น อยู่ในตำแหน่งเพียงเท่ากับวาระที่เหลืออยู่ของผู้ซึ่งตนแทน แต่ถ้าวาระการดำรงตำแหน่งเหลืออยู่น้อยกว่า เก้าสิบวัน จะไม่ดำเนินการให้มีผู้ดำรงตำแหน่งแทนก็ได้

ในกรณีที่นายกสภามหาวิทยาลัยหรือกรรมการสภามหาวิทยาลัยพ้นจากตำแหน่งตามวาระ แต่ยังมีได้ทรงพระกรุณาโปรดเกล้าฯ แต่งตั้งนายกสภามหาวิทยาลัยหรือกรรมการสภามหาวิทยาลัยผู้ทรงคุณวุฒิ หรือยังมีได้ดำเนินการให้ได้มาซึ่งกรรมการสภามหาวิทยาลัยอื่นขึ้นใหม่ ให้นายกสภามหาวิทยาลัย กรรมการสภามหาวิทยาลัยผู้ทรงคุณวุฒิ หรือกรรมการสภามหาวิทยาลัยอื่นซึ่งพ้นจากตำแหน่งปฏิบัติหน้าที่ต่อไป

จนกว่าจะได้ทรงพระกรุณาโปรดเกล้าฯ แต่งตั้งนายกสภามหาวิทยาลัยหรือกรรมการสภามหาวิทยาลัย ผู้ทรงคุณวุฒิ หรือได้มีการดำเนินการให้ได้มาซึ่งกรรมการสภามหาวิทยาลัยอื่นขึ้นใหม่แล้ว

มาตรา ๒๓ สภามหาวิทยาลัยมีอำนาจหน้าที่ควบคุมดูแลกิจการทั่วไปของมหาวิทยาลัย อำนาจหน้าที่เช่นว่านี้ให้รวมถึง

- (๑) กำหนดนโยบายและแผนพัฒนาของมหาวิทยาลัย
- (๒) ออกข้อบังคับ ระเบียบ และประกาศของมหาวิทยาลัยเพื่อประโยชน์ในการปฏิบัติงานของมหาวิทยาลัย และอาจมอบหมายให้ส่วนงานใดในมหาวิทยาลัยเป็นผู้ออกข้อบังคับ ระเบียบ และประกาศ สำหรับส่วนงานนั้นเป็นเรื่อง ๆ ไปได้
- (๓) ออกข้อบังคับว่าด้วยการบริหารงานบุคคลของมหาวิทยาลัย
- (๔) ออกข้อบังคับเกี่ยวกับการบริหาร การเงิน การพัสดุ และทรัพย์สินของมหาวิทยาลัย
- (๕) อนุมัติการจัดตั้งและยุบเลิกวิทยาเขต
- (๖) อนุมัติการจัดตั้ง การรวม และการยุบเลิกส่วนงานของมหาวิทยาลัย รวมทั้งการแบ่งหน่วยงานภายในของส่วนงานดังกล่าว
- (๗) อนุมัติการรับเข้าสมทบ การจัดการศึกษาร่วม หรือการยกเลิกการสมทบ การยกเลิกการจัดการศึกษาร่วมของสถานศึกษาชั้นสูงหรือสถาบันอื่น
- (๘) อนุมัติหลักสูตรการศึกษาและการเปิดสอน รวมทั้งการปรับปรุง การยุบรวม หรือการยกเลิกหลักสูตรการศึกษา
- (๙) อนุมัติการให้ปริญญา อนุปริญญา และประกาศนียบัตรชั้นหนึ่งชั้นใดทั้งของมหาวิทยาลัย และที่มหาวิทยาลัยจัดการศึกษาร่วมกับสถานศึกษาชั้นสูงหรือสถาบันอื่น รวมทั้งอนุมัติการให้ปริญญากิตติมศักดิ์
- (๑๐) พิจารณาดำเนินการเพื่อทรงพระกรุณาโปรดเกล้าฯ แต่งตั้ง และพิจารณาถอดถอน นายกสภามหาวิทยาลัย กรรมการสภามหาวิทยาลัยผู้ทรงคุณวุฒิ อธิการบดี ศาสตราจารย์ และศาสตราจารย์พิเศษ
- (๑๑) แต่งตั้งและถอดถอนรองอธิการบดี คณบดี ผู้อำนวยการสถาบัน ผู้อำนวยการสำนัก หัวหน้าส่วนงานที่เรียกชื่ออย่างอื่นที่มีฐานะเทียบเท่าสถาบันหรือสำนัก ศาสตราจารย์เกียรติคุณ รองศาสตราจารย์ รองศาสตราจารย์พิเศษ ผู้ช่วยศาสตราจารย์ ผู้ช่วยศาสตราจารย์พิเศษ ผู้ดำรงตำแหน่งทางวิชาการที่เรียกชื่ออย่างอื่นตามมาตรา ๕๘ วรรคสาม และกรรมการสภาวิชาการ
- (๑๒) ติดตามและประเมินผลการปฏิบัติหน้าที่ของอธิการบดีและหัวหน้าส่วนงานต่าง ๆ
- (๑๓) กำหนดนโยบายและวิธีการเกี่ยวกับการจัดหารายได้ การจัดหาแหล่งทุนและทรัพยากรอื่น
- (๑๔) อนุมัติการกู้ยืมเงิน การให้กู้ยืมเงิน การลือหุ้น การเข้าเป็นหุ้นส่วน การลงทุน หรือการร่วมลงทุน ตามมาตรา ๑๔ (๕)
- (๑๕) อนุมัติการตั้งงบประมาณรายรับและงบประมาณรายจ่ายของมหาวิทยาลัย

(๑๖) อนุมัติการจัดตั้งหรือร่วมกับบุคคลอื่นในการจัดตั้งองค์กรที่เป็นนิติบุคคล หรือยกเลิคนิติบุคคล ที่จัดตั้งขึ้นตามมาตรา ๑๔ (๑๑)

(๑๗) รับรองรายงานประจำปีของมหาวิทยาลัย และเสนอรายงานนั้นต่อรัฐมนตรีเพื่อทราบ

(๑๘) แต่งตั้งคณะกรรมการ คณะอนุกรรมการ หรือบุคคลใดบุคคลหนึ่งเพื่อกระทำการใด ๆ อันอยู่ในอำนาจหน้าที่ของสภามหาวิทยาลัย รวมทั้งมอบอำนาจให้คณะกรรมการ คณะอนุกรรมการ หรือบุคคลดังกล่าวทำการแทนแล้วรายงานสภามหาวิทยาลัยเพื่อพิจารณาหรือเพื่อทราบ แล้วแต่กรณี

(๑๙) ปฏิบัติหน้าที่อื่นเกี่ยวกับกิจการของมหาวิทยาลัยที่มีระบุให้เป็นหน้าที่ของผู้ใดโดยเฉพาะ มาตรา ๒๔ การประชุมและวิธีดำเนินงานของสภามหาวิทยาลัย ให้เป็นไปตามข้อบังคับของมหาวิทยาลัย

มาตรา ๒๕ ให้มีคณะกรรมการบริหารมหาวิทยาลัย ประกอบด้วย

(๑) อธิการบดี เป็นประธานกรรมการ

(๒) กรรมการโดยตำแหน่ง ได้แก่ รองอธิการบดี คณบดี และประธานสภาคณาจารย์และพนักงาน

(๓) กรรมการซึ่งอธิการบดีแต่งตั้งจากผู้ดำรงตำแหน่งผู้อำนวยการสำนักงาน ผู้อำนวยการสถาบัน ผู้อำนวยการสำนัก หรือหัวหน้าส่วนงานที่เรียกชื่ออย่างอื่นที่มีฐานะเทียบเท่าสำนักงาน สถาบัน หรือสำนัก

ให้คณะกรรมการบริหารมหาวิทยาลัยแต่งตั้งรองอธิการบดีหรือผู้ช่วยอธิการบดีคนหนึ่งเป็นเลขานุการ โดยคำแนะนำของอธิการบดี

องค์ประกอบ จำนวน หลักเกณฑ์ วิธีการได้มา อำนาจหน้าที่ ตลอดจนการประชุมและวิธีดำเนินงานของคณะกรรมการบริหารมหาวิทยาลัย ให้เป็นไปตามข้อบังคับของมหาวิทยาลัย

มาตรา ๒๖ ให้มีสภาวิชาการ ประกอบด้วย ประธานกรรมการและกรรมการซึ่งเป็นผู้ทรงคุณวุฒิ จากภายในและภายนอกมหาวิทยาลัย

จำนวน คุณสมบัติ หลักเกณฑ์ วิธีการได้มา วาระการดำรงตำแหน่ง และการพ้นจากตำแหน่ง ของประธานกรรมการและกรรมการ อำนาจหน้าที่ ตลอดจนการประชุมและวิธีดำเนินงานของสภาวิชาการ ให้เป็นไปตามข้อบังคับของมหาวิทยาลัย

มาตรา ๒๗ ให้มีสภาคณาจารย์และพนักงาน ประกอบด้วย ประธานกรรมการและกรรมการ ซึ่งเลือกจากผู้ปฏิบัติงานในมหาวิทยาลัย

จำนวน คุณสมบัติ หลักเกณฑ์ วิธีการได้มา วาระการดำรงตำแหน่ง และการพ้นจากตำแหน่ง ของประธานกรรมการและกรรมการ ตลอดจนการประชุมและวิธีดำเนินงานของสภาคณาจารย์และพนักงาน ให้เป็นไปตามข้อบังคับของมหาวิทยาลัย

มาตรา ๒๘ สภาคณาจารย์และพนักงานมีอำนาจหน้าที่ ดังต่อไปนี้

(๑) เสนอแนะและให้คำปรึกษาแก่สภามหาวิทยาลัยและอธิการบดีในการบริหารกิจการทั้งปวงของมหาวิทยาลัย

- (๒) ส่งเสริมจรรยาบรรณของคณาจารย์และผู้ปฏิบัติงานในมหาวิทยาลัย
- (๓) สร้างและส่งเสริมความสามัคคีของคณาจารย์และผู้ปฏิบัติงานในมหาวิทยาลัย
- (๔) ปฏิบัติหน้าที่อื่นตามที่สภามหาวิทยาลัยหรืออธิการบดีมอบหมาย

มาตรา ๒๙ ให้มีอธิการบดีเป็นผู้บังคับบัญชาสูงสุด และรับผิดชอบการบริหารงานของมหาวิทยาลัย และอาจมีรองอธิการบดีหรือผู้ช่วยอธิการบดี หรือจะมีทั้งรองอธิการบดีและผู้ช่วยอธิการบดีตามจำนวนที่สภามหาวิทยาลัยกำหนด เพื่อทำหน้าที่และรับผิดชอบตามที่อธิการบดีมอบหมายก็ได้

มาตรา ๓๐ อธิการบดีนั้น จะได้ทรงพระกรุณาโปรดเกล้าฯ แต่งตั้งโดยคำแนะนำของสภามหาวิทยาลัยจากผู้คุณสมบัติและไม่มีลักษณะต้องห้ามตามมาตรา ๓๒

หลักเกณฑ์และวิธีการสรรหาอธิการบดี ให้เป็นไปตามข้อบังคับของมหาวิทยาลัย

รองอธิการบดีนั้น ให้สภามหาวิทยาลัยแต่งตั้งโดยคำแนะนำของอธิการบดีจากผู้คุณสมบัติและไม่มีลักษณะต้องห้ามตามมาตรา ๓๓ วรรคหนึ่ง วรรคสอง และวรรคสี่

ผู้ช่วยอธิการบดีนั้น ให้อธิการบดีแต่งตั้งจากผู้คุณสมบัติและไม่มีลักษณะต้องห้ามตามมาตรา ๓๓ วรรคสามและวรรคสี่

มาตรา ๓๑ อธิการบดีมีวาระการดำรงตำแหน่งคราวละสี่ปี และจะทรงพระกรุณาโปรดเกล้าฯ แต่งตั้งใหม่อีกได้ แต่จะดำรงตำแหน่งเกินสองวาระติดต่อกันมิได้

เมื่ออธิการบดีพ้นจากตำแหน่ง ให้รองอธิการบดีและผู้ช่วยอธิการบดีพ้นจากตำแหน่งด้วย

นอกจากการพ้นจากตำแหน่งตามวาระ อธิการบดีพ้นจากตำแหน่งเมื่อ

- (๑) ตาย
- (๒) ลาออก
- (๓) สภามหาวิทยาลัยมีมติให้ถอดถอนด้วยคะแนนเสียงเกินกว่ากึ่งหนึ่งของจำนวนกรรมการทั้งหมด
- (๔) ขาดคุณสมบัติหรือมีลักษณะต้องห้ามตามมาตรา ๓๒
- (๕) ถูกจำคุกโดยคำพิพากษาถึงที่สุดให้จำคุก
- (๖) เป็นบุคคลล้มละลาย
- (๗) เป็นคนไร้ความสามารถหรือคนเสมือนไร้ความสามารถ

มาตรา ๓๒ อธิการบดีต้องมีคุณสมบัติอย่างหนึ่งอย่างใด ดังต่อไปนี้

(๑) สำเร็จการศึกษาไม่ต่ำกว่าชั้นปริญญาเอกหรือเทียบเท่าจากมหาวิทยาลัยหรือสถาบันอุดมศึกษาอื่นที่สภามหาวิทยาลัยรับรอง และได้ทำการสอนหรือมีประสบการณ์ด้านการบริหารมาแล้วไม่น้อยกว่าสี่ปี ในมหาวิทยาลัยหรือสถาบันอุดมศึกษาอื่นที่สภามหาวิทยาลัยรับรอง

(๒) สำเร็จการศึกษาระดับปริญญาชั้นหนึ่งชั้นใดหรือเทียบเท่าจากมหาวิทยาลัยหรือสถาบันอุดมศึกษาอื่นที่สภามหาวิทยาลัยรับรอง และมีประสบการณ์ด้านการบริหารตามหลักเกณฑ์ที่กำหนดในข้อบังคับของมหาวิทยาลัยมาแล้วไม่น้อยกว่าแปดปี

(๓) สำเร็จการศึกษาระดับปริญญาชั้นหนึ่งชั้นใดหรือเทียบเท่าจากมหาวิทยาลัย หรือสถาบันอุดมศึกษาอื่นที่สภามหาวิทยาลัยรับรอง และดำรงตำแหน่งหรือเคยดำรงตำแหน่งกรรมการสภามหาวิทยาลัย

(๔) ดำรงตำแหน่งศาสตราจารย์หรือศาสตราจารย์พิเศษ

นอกจากคุณสมบัติตามวรรคหนึ่ง อธิการบดีต้องมีคุณสมบัติอื่นและไม่มีลักษณะต้องห้ามตามที่กำหนดในข้อบังคับของมหาวิทยาลัย

มาตรา ๓๓ รองอธิการบดีต้องสำเร็จการศึกษาระดับปริญญาชั้นหนึ่งชั้นใดหรือเทียบเท่าจากมหาวิทยาลัยหรือสถาบันอุดมศึกษาอื่นที่สภามหาวิทยาลัยรับรอง และได้ทำการสอนหรือมีประสบการณ์ด้านการบริหารมาแล้วไม่น้อยกว่าสี่ปีในมหาวิทยาลัยหรือสถาบันอุดมศึกษาอื่นที่สภามหาวิทยาลัยรับรอง

รองอธิการบดีอาจแต่งตั้งจากบุคคลซึ่งมิได้เป็นผู้ปฏิบัติงานในมหาวิทยาลัยได้ โดยต้องสำเร็จการศึกษาระดับปริญญาชั้นหนึ่งชั้นใดหรือเทียบเท่าจากมหาวิทยาลัยหรือสถาบันอุดมศึกษาอื่นที่สภามหาวิทยาลัยรับรอง และมีประสบการณ์ด้านการบริหารตามหลักเกณฑ์ที่กำหนดในข้อบังคับของมหาวิทยาลัยมาแล้วไม่น้อยกว่าแปดปี แต่ต้องมีจำนวนไม่เกินกึ่งหนึ่งของจำนวนรองอธิการบดี

ผู้ช่วยอธิการบดีต้องสำเร็จการศึกษาระดับปริญญาชั้นหนึ่งชั้นใดหรือเทียบเท่าจากมหาวิทยาลัยหรือสถาบันอุดมศึกษาอื่นที่สภามหาวิทยาลัยรับรอง

นอกจากคุณสมบัติตามวรรคหนึ่ง วรรคสอง และวรรคสาม รองอธิการบดี และผู้ช่วยอธิการบดีต้องมีคุณสมบัติอื่นและไม่มีลักษณะต้องห้ามตามที่กำหนดในข้อบังคับของมหาวิทยาลัย

มาตรา ๓๔ อธิการบดีเป็นผู้แทนของมหาวิทยาลัยในกิจการทั้งปวง และให้มีอำนาจหน้าที่ดังต่อไปนี้

(๑) บริหารกิจการของมหาวิทยาลัยให้เป็นไปตามกฎหมาย ข้อบังคับ ระเบียบ และประกาศ รวมทั้งนโยบายและวัตถุประสงค์ของมหาวิทยาลัย

(๒) บริหารงานบุคคล บริหารการเงิน การพัสดุ และทรัพย์สินอื่นของมหาวิทยาลัยให้เป็นไปตามกฎหมาย ข้อบังคับ ระเบียบ และประกาศของมหาวิทยาลัย

(๓) จัดหารายได้และทรัพยากรอื่นจากแหล่งต่าง ๆ เพื่อสนับสนุนการดำเนินการกิจให้บรรลุวัตถุประสงค์ของมหาวิทยาลัย

(๔) จัดทำงบประมาณรายรับและงบประมาณรายจ่ายเพื่อเสนอต่อสภามหาวิทยาลัย

(๕) แต่งตั้งและถอดถอนผู้ช่วยอธิการบดี รองคณบดี รองผู้อำนวยการ รองหัวหน้าส่วนงานที่เรียกชื่ออย่างอื่นที่มีฐานะเทียบเท่าสถาบันหรือสำนัก และอาจารย์พิเศษ

(๖) บรรจุ แต่งตั้ง ถอดถอน และดำเนินการทางวินัยแก่ผู้ปฏิบัติงานในมหาวิทยาลัย ตามข้อบังคับของมหาวิทยาลัย

(๗) จัดทำแผนพัฒนามหาวิทยาลัย และดูแลให้มีการปฏิบัติตามนโยบายและแผนงาน รวมทั้งติดตามและประเมินผลการดำเนินงานด้านต่าง ๆ ของมหาวิทยาลัย

(๘) เสนอรายงานประจำปีเกี่ยวกับกิจการด้านต่าง ๆ ของมหาวิทยาลัยต่อสภามหาวิทยาลัย

(๙) ปฏิบัติหน้าที่อื่นตามกฎหมาย ข้อบังคับ ระเบียบ และประกาศของมหาวิทยาลัยหรือตามที่สภามหาวิทยาลัยมอบหมาย

มาตรา ๓๕ ในกรณีที่อธิการบดีไม่อาจปฏิบัติหน้าที่ได้ ให้รองอธิการบดีเป็นผู้รักษาการแทน ถ้ามีรองอธิการบดีหลายคน ให้รองอธิการบดีซึ่งอธิการบดีมอบหมายเป็นผู้รักษาการแทน ถ้าอธิการบดีมิได้มอบหมาย ให้รองอธิการบดีซึ่งมีอาวุโสสูงสุดตามหลักเกณฑ์ที่สภามหาวิทยาลัยกำหนดเป็นผู้รักษาการแทน

ในกรณีที่ไม่มีผู้ดำรงตำแหน่งอธิการบดี หรือไม่มีผู้รักษาการแทนอธิการบดีตามวรรคหนึ่ง หรือมิได้มอบหมาย ให้รองอธิการบดีปฏิบัติหน้าที่ได้ ให้สภามหาวิทยาลัยแต่งตั้งผู้มีคุณสมบัติและไม่มีลักษณะต้องห้ามตามมาตรา ๓๒ เป็นผู้รักษาการแทน

มาตรา ๓๖ ในคณะหรือส่วนงานที่เรียกชื่ออย่างอื่นที่มีฐานะเทียบเท่าคณะ ที่จัดการเรียนการสอน ให้มีคณบดีคนหนึ่งเป็นผู้บังคับบัญชา และรับผิดชอบการบริหารงานของส่วนงานนั้น และจะให้มีรองคณบดีตามจำนวนที่สภามหาวิทยาลัยกำหนดเพื่อทำหน้าที่และรับผิดชอบตามที่คณบดีมอบหมายก็ได้

คณบดีมีวาระการดำรงตำแหน่งคราวละสี่ปี และอาจได้รับแต่งตั้งใหม่อีกได้ แต่จะดำรงตำแหน่งเกินสองวาระติดต่อกันมิได้

คณบดีนั้น ให้สภามหาวิทยาลัยแต่งตั้งจากผู้มีคุณสมบัติและไม่มีลักษณะต้องห้ามตามมาตรา ๓๗ วรรคหนึ่งและวรรคสาม

รองคณบดีนั้น ให้อธิการบดีแต่งตั้งโดยคำแนะนำของคณบดีจากผู้มีคุณสมบัติและไม่มีลักษณะต้องห้ามตามมาตรา ๓๗

หลักเกณฑ์ วิธีการแต่งตั้ง และการพ้นจากตำแหน่งของคณบดีและรองคณบดี ให้เป็นไปตามข้อบังคับของมหาวิทยาลัย

เมื่อคณบดีพ้นจากตำแหน่ง ให้รองคณบดีพ้นจากตำแหน่งด้วย

มาตรา ๓๗ คณบดีและรองคณบดีต้องมีคุณสมบัติอย่างหนึ่งอย่างใด ดังต่อไปนี้

(๑) สำเร็จการศึกษาไม่ต่ำกว่าชั้นปริญญาเอกหรือเทียบเท่าจากมหาวิทยาลัยหรือสถาบันอุดมศึกษาอื่นที่สภามหาวิทยาลัยรับรอง และได้ทำการสอนมาแล้วไม่น้อยกว่าสองปีในมหาวิทยาลัยหรือสถาบันอุดมศึกษาอื่นที่สภามหาวิทยาลัยรับรอง

(๒) สำเร็จการศึกษาระดับปริญญาชั้นหนึ่งชั้นใดหรือเทียบเท่าจากมหาวิทยาลัยหรือสถาบันอุดมศึกษาอื่นที่สภามหาวิทยาลัยรับรอง และได้ทำการสอนมาแล้วไม่น้อยกว่าสี่ปีในมหาวิทยาลัยหรือสถาบันอุดมศึกษาอื่นที่สภามหาวิทยาลัยรับรอง

รองคณบดีอาจแต่งตั้งจากบุคคลซึ่งมิได้เป็นผู้ปฏิบัติงานในมหาวิทยาลัยได้ โดยต้องสำเร็จการศึกษาระดับปริญญาชั้นหนึ่งชั้นใดหรือเทียบเท่าจากมหาวิทยาลัยหรือสถาบันอุดมศึกษาอื่นที่สภามหาวิทยาลัยรับรอง และมีประสบการณ์ด้านการบริหารตามหลักเกณฑ์ที่กำหนดในข้อบังคับของมหาวิทยาลัยมาแล้วไม่น้อยกว่าสี่ปี แต่ต้องมีจำนวนไม่เกินหนึ่งในสามของจำนวนรองคณบดี

นอกจากคุณสมบัติตามวรรคหนึ่งและวรรคสอง คณบดีและรองคณบดีต้องมีคุณสมบัติอื่นและไม่มีลักษณะต้องห้ามตามที่กำหนดในข้อบังคับของมหาวิทยาลัย

มาตรา ๓๘ ในคณะหรือส่วนงานที่เรียกชื่ออย่างอื่นที่มีฐานะเทียบเท่าคณะ ที่จัดการเรียนการสอน ให้มีคณะกรรมการประจำส่วนงานนั้น ประกอบด้วย คณบดีเป็นประธานกรรมการและกรรมการอื่นอีกจำนวนหนึ่ง

องค์ประกอบ จำนวน คุณสมบัติ หลักเกณฑ์ วิธีการได้มา วาระการดำรงตำแหน่ง และการพ้นจากตำแหน่งของกรรมการ อำนาจหน้าที่ ตลอดจนการประชุมและวิธีดำเนินงานของคณะกรรมการประจำคณะหรือส่วนงานที่เรียกชื่ออย่างอื่นที่มีฐานะเทียบเท่าคณะ ที่จัดการเรียนการสอน ให้เป็นไปตามข้อบังคับของมหาวิทยาลัย

มาตรา ๓๙ ในสถาบัน สำนัก หรือส่วนงานที่เรียกชื่ออย่างอื่นที่มีฐานะเทียบเท่าสถาบันหรือสำนัก ที่ไม่ได้จัดการเรียนการสอน ให้มีผู้อำนวยการหรือหัวหน้าส่วนงานคนหนึ่ง เป็นผู้บังคับบัญชาและรับผิดชอบการบริหารงานของส่วนงานนั้น และจะให้มีรองผู้อำนวยการหรือรองหัวหน้าส่วนงานตามจำนวนที่สภามหาวิทยาลัยกำหนดเพื่อทำหน้าที่และรับผิดชอบตามที่ผู้อำนวยการหรือหัวหน้าส่วนงานมอบหมายก็ได้

ผู้อำนวยการหรือหัวหน้าส่วนงานตามวรรคหนึ่ง มีวาระการดำรงตำแหน่งคราวละสี่ปี และอาจได้รับแต่งตั้งใหม่ก็ได้ แต่จะดำรงตำแหน่งเกินสองวาระติดต่อกันมิได้

คุณสมบัติ หลักเกณฑ์ วิธีการแต่งตั้ง และการพ้นจากตำแหน่งของผู้อำนวยการหรือหัวหน้าส่วนงาน และรองผู้อำนวยการหรือรองหัวหน้าส่วนงาน ให้เป็นไปตามข้อบังคับของมหาวิทยาลัย

เมื่อผู้อำนวยการหรือหัวหน้าส่วนงานพ้นจากตำแหน่ง ให้รองผู้อำนวยการหรือรองหัวหน้าส่วนงานพ้นจากตำแหน่งด้วย

มาตรา ๔๐ ในสถาบัน สำนัก หรือส่วนงานที่เรียกชื่ออย่างอื่นที่มีฐานะเทียบเท่าสถาบันหรือสำนัก ที่ไม่ได้จัดการเรียนการสอน อาจให้มีคณะกรรมการประจำส่วนงานนั้น ประกอบด้วยผู้อำนวยการสถาบัน ผู้อำนวยการสำนัก หรือหัวหน้าส่วนงานที่เรียกชื่ออย่างอื่นที่มีฐานะเทียบเท่าสถาบันหรือสำนัก ที่ไม่ได้จัดการเรียนการสอน เป็นประธานกรรมการและกรรมการอื่นอีกจำนวนหนึ่ง

องค์ประกอบ จำนวน คุณสมบัติ หลักเกณฑ์ วิธีการได้มา วาระการดำรงตำแหน่ง และการพ้นจากตำแหน่งของกรรมการ อำนาจหน้าที่ ตลอดจนการประชุมและวิธีดำเนินงานของคณะกรรมการประจำสถาบัน สำนัก หรือส่วนงานที่เรียกชื่ออย่างอื่นที่มีฐานะเทียบเท่าสถาบันหรือสำนัก ที่ไม่ได้จัดการเรียนการสอน ให้เป็นไปตามข้อบังคับของมหาวิทยาลัย

มาตรา ๔๑ ในสำนักงานสภามหาวิทยาลัยหรือสำนักงาน ให้มีผู้อำนวยการคนหนึ่งเป็นผู้บังคับบัญชาและรับผิดชอบการบริหารงานของส่วนงานนั้น

คุณสมบัติ หลักเกณฑ์ วิธีการได้มา และอำนาจหน้าที่ของผู้อำนวยการสำนักงานสภามหาวิทยาลัยหรือสำนักงาน ให้เป็นไปตามข้อบังคับของมหาวิทยาลัย

มาตรา ๔๒ ผู้ดำรงตำแหน่งอธิการบดี รองอธิการบดี คณบดี ผู้อำนวยการสถาบัน ผู้อำนวยการสำนัก และหัวหน้าส่วนงานที่เรียกชื่ออย่างอื่นที่มีฐานะเทียบเท่าสถาบันหรือสำนัก ต้องปฏิบัติหน้าที่ได้เต็มเวลา และจะดำรงตำแหน่งดังกล่าวเกินหนึ่งตำแหน่งในขณะเดียวกันมิได้

ผู้ดำรงตำแหน่งตามวรรคหนึ่งอยู่หนึ่งตำแหน่งแล้ว ให้รักษาการแทนตำแหน่งอื่นได้อีกเพียงหนึ่งตำแหน่ง แต่ต้องไม่เกินหนึ่งร้อยแปดสิบวัน

มาตรา ๔๓ เพื่อประโยชน์ในการบริหารงานในสำนักงานสภามหาวิทยาลัย สำนักงาน คณะ สถาบัน สำนัก หรือส่วนงานที่เรียกชื่ออย่างอื่นที่มีฐานะเทียบเท่าสำนักงาน คณะ สถาบัน หรือสำนัก อธิการบดีจะมอบอำนาจให้ผู้ดำรงตำแหน่งคณบดี ผู้อำนวยการ หรือหัวหน้าส่วนงานดังกล่าว ปฏิบัติหน้าที่แทนอธิการบดีเฉพาะในส่วนงานนั้นก็ได้

คณบดี ผู้อำนวยการ หรือหัวหน้าส่วนงานซึ่งได้รับมอบอำนาจจากอธิการบดีอาจมอบอำนาจต่อให้รองคณบดี รองผู้อำนวยการ หรือรองหัวหน้าส่วนงานนั้นปฏิบัติหน้าที่ที่รับมอบอำนาจมานั้นแทนได้ เมื่อได้รับความเห็นชอบจากอธิการบดี และให้ผู้รับมอบอำนาจหรือผู้รับมอบอำนาจต่อมีอำนาจหน้าที่ตามที่อธิการบดีกำหนด

มาตรา ๔๔ นอกจากที่บัญญัติไว้แล้วในพระราชบัญญัตินี้ การรักษาการแทน การมอบอำนาจ ให้ปฏิบัติการแทน ตลอดจนการมอบอำนาจช่วงให้ปฏิบัติการแทนของผู้ดำรงตำแหน่งต่าง ๆ ในมหาวิทยาลัย ให้เป็นไปตามข้อบังคับของมหาวิทยาลัย

ในกรณีที่มีกฎหมาย ข้อบังคับ ระเบียบ คำสั่ง หรือมติคณะรัฐมนตรีแต่งตั้งหรือกำหนดให้ผู้ดำรงตำแหน่งใดเป็นกรรมการ อนุกรรมการ หรือมีอำนาจหน้าที่อย่างใด ให้ผู้รักษาการแทนหรือผู้ปฏิบัติการแทนทำหน้าที่กรรมการ อนุกรรมการ หรือมีอำนาจหน้าที่เช่นเดียวกับผู้ดำรงตำแหน่งนั้น ในระหว่างที่รักษาการแทนหรือปฏิบัติการแทนด้วย แล้วแต่กรณี เว้นแต่ผู้มอบอำนาจจะกำหนดไว้เป็นอย่างอื่นในคำสั่งมอบอำนาจ

หมวด ๓
การประกันคุณภาพและการประเมิน

มาตรา ๔๕ ให้มหาวิทยาลัยจัดให้มีการประกันคุณภาพการศึกษาเพื่อพัฒนาคุณภาพ และมาตรฐานการศึกษาของมหาวิทยาลัย

ระบบ หลักเกณฑ์ และวิธีการประกันคุณภาพการศึกษา ให้เป็นไปตามข้อบังคับของมหาวิทยาลัย

มาตรา ๔๖ ให้มหาวิทยาลัยจัดให้มีการประเมินส่วนงานของมหาวิทยาลัย เพื่อพัฒนาคุณภาพและมาตรฐานการศึกษาของมหาวิทยาลัย

ระบบ หลักเกณฑ์ และวิธีการประเมินส่วนงานของมหาวิทยาลัย ให้เป็นไปตามข้อบังคับของมหาวิทยาลัย

มาตรา ๔๗ ให้สภาวิชาการจัดให้มีการประเมินหลักสูตรการศึกษา การเรียนการสอน และการวัดผลตามหลักสูตรนั้น ตามหลักเกณฑ์ วิธีการ และระยะเวลาที่สภามหาวิทยาลัยกำหนดแล้วเสนอ สภามหาวิทยาลัยพิจารณา

มาตรา ๔๘ ให้สภามหาวิทยาลัยจัดให้มีการประเมินผลการปฏิบัติหน้าที่ของอธิการบดี และหัวหน้าส่วนงานต่าง ๆ ตามหลักเกณฑ์ วิธีการ และระยะเวลาที่กำหนดในข้อบังคับของมหาวิทยาลัย

มาตรา ๔๙ ให้อธิการบดีจัดให้มีการประเมินผลการปฏิบัติงานของผู้ปฏิบัติงานในมหาวิทยาลัย ตามหลักเกณฑ์ วิธีการ และระยะเวลาที่กำหนดในข้อบังคับของมหาวิทยาลัย

หมวด ๔

การบัญชีและการตรวจสอบ

มาตรา ๕๐ ให้มหาวิทยาลัยวางและรักษาไว้ซึ่งระบบบัญชีอันถูกต้อง แยกตามส่วนงาน ของมหาวิทยาลัย เป็นไปตามหลักการควบคุมภายในที่ดี มีสมุดบัญชีลงรายการแยกตามประเภทของสินทรัพย์ หนี้สิน ทุน รายได้ และค่าใช้จ่ายตามความเป็นจริง พร้อมด้วยข้อความอันเป็นที่มาของรายการนั้น ๆ และให้มีการตรวจสอบบัญชีภายในเป็นประจำ

การบันทึกรายการในสมุดบัญชีตามวรรคหนึ่ง ให้เป็นไปตามมาตรฐานการบัญชีที่รับรองทั่วไป

มาตรา ๕๑ ให้มหาวิทยาลัยจัดทำงบการเงินและบัญชีรายรับและรายจ่ายส่งผู้สอบบัญชี ของมหาวิทยาลัยภายในเก้าสิบวันนับแต่วันสิ้นปีบัญชี

วันเริ่มและวันสิ้นปีบัญชีของมหาวิทยาลัย ให้เป็นไปตามประกาศของมหาวิทยาลัย

มาตรา ๕๒ ให้สำนักงานการตรวจเงินแผ่นดินหรือบุคคลภายนอกซึ่งสภามหาวิทยาลัย แต่งตั้งโดยความเห็นชอบของสำนักงานการตรวจเงินแผ่นดิน เป็นผู้สอบบัญชีของมหาวิทยาลัย และให้ทำ การตรวจสอบรับรองบัญชีและการเงินทุกประเภทของมหาวิทยาลัยทุกรอบปีบัญชี

มาตรา ๕๓ ให้ผู้สอบบัญชีมีอำนาจตรวจสอบสรรพสมุดบัญชีและเอกสารหลักฐานต่าง ๆ ที่เกี่ยวข้องของมหาวิทยาลัย เพื่อการนี้ให้มีอำนาจสอบถามอธิการบดีและผู้ปฏิบัติงานในมหาวิทยาลัย และเรียกให้ส่งสรรพสมุดบัญชีและเอกสารหลักฐานต่าง ๆ ที่เกี่ยวข้องของมหาวิทยาลัยเป็นการเพิ่มเติมได้ ตามความจำเป็น

มาตรา ๕๔ ให้ผู้สอบบัญชีจัดทำรายงานผลการสอบบัญชีและการเงินเสนอต่อสภามหาวิทยาลัย ภายในหนึ่งร้อยห้าสิบวันนับแต่วันสิ้นปีบัญชี เพื่อให้สภามหาวิทยาลัยเสนอต่อรัฐมนตรี

ให้มหาวิทยาลัยเผยแพร่รายงานประจำปีของปีที่สิ้นไปนั้น แสดงบัญชีงบดุล บัญชีทำการ และบัญชีรายรับและรายจ่ายที่ผู้สอบบัญชีรับรองแล้ว พร้อมทั้งแสดงผลงานของมหาวิทยาลัยในปีที่ล่วงมา และแผนงานที่จะจัดทำในปีต่อไปภายในหนึ่งร้อยแปดสิบวันนับแต่วันสิ้นปีบัญชี

มาตรา ๕๕ ให้อธิการบดีเป็นผู้ดำรงตำแหน่งระดับสูงตามกฎหมายประกอบรัฐธรรมนูญว่าด้วยการป้องกันและปราบปรามการทุจริต

หมวด ๕

การกำกับและดูแล

มาตรา ๕๖ รัฐมนตรีมีอำนาจหน้าที่กำกับและดูแลโดยทั่วไปซึ่งกิจการของมหาวิทยาลัยให้เป็นไปตามวัตถุประสงค์ในมาตรา ๗ และให้สอดคล้องกับนโยบายของรัฐบาลหรือมติคณะรัฐมนตรีที่เกี่ยวกับมหาวิทยาลัยเป็นการเฉพาะ ในกรณีที่มีปัญหาข้อขัดแย้งในการดำเนินกิจการของมหาวิทยาลัยซึ่งอาจเกิดความเสียหายต่อส่วนรวม ให้รัฐมนตรีเสนอคณะรัฐมนตรีพิจารณา เมื่อคณะรัฐมนตรีวินิจฉัยเป็นประการใดแล้ว ให้ผู้เกี่ยวข้องมีหน้าที่ต้องปฏิบัติตามคำวินิจฉัยของคณะรัฐมนตรี

มาตรา ๕๗ บรรดาเรื่องที่มหาวิทยาลัยจะต้องเสนอไปยังคณะรัฐมนตรีตามพระราชบัญญัตินี้ให้รัฐมนตรีเป็นผู้เสนอ

หมวด ๖

ตำแหน่งทางวิชาการ

มาตรา ๕๘ คณาจารย์ประจำของมหาวิทยาลัยมีตำแหน่งทางวิชาการ ดังต่อไปนี้

- (๑) ศาสตราจารย์
- (๒) รองศาสตราจารย์
- (๓) ผู้ช่วยศาสตราจารย์
- (๔) อาจารย์

ศาสตราจารย์นั้น จะได้ทรงพระกรุณาโปรดเกล้าฯ แต่งตั้งโดยคำแนะนำของสภามหาวิทยาลัย สภามหาวิทยาลัยอาจกำหนดให้มีตำแหน่งทางวิชาการที่เรียกชื่ออย่างอื่นได้โดยทำเป็นประกาศของมหาวิทยาลัยและประกาศในราชกิจจานุเบกษา

คุณสมบัติ หลักเกณฑ์ และวิธีการแต่งตั้งและถอดถอนผู้ดำรงตำแหน่งทางวิชาการ ให้เป็นไปตามข้อบังคับของมหาวิทยาลัย

มาตรา ๕๙ ศาสตราจารย์ซึ่งมีความรู้ความสามารถและความชำนาญเป็นพิเศษและพ้นจากตำแหน่งไปโดยไม่มีความผิด สภามหาวิทยาลัยอาจแต่งตั้งให้เป็นศาสตราจารย์เกียรติคุณในสาขาวิชาที่ศาสตราจารย์ผู้นั้นมีความเชี่ยวชาญเพื่อเป็นเกียรติยศได้

คุณสมบัติ หลักเกณฑ์ และวิธีการแต่งตั้งและถอดถอนศาสตราจารย์เกียรติคุณ ให้เป็นไปตามข้อบังคับของมหาวิทยาลัย

มาตรา ๖๐ ศาสตราจารย์พิเศษนั้น จะได้ทรงพระกรุณาโปรดเกล้าฯ แต่งตั้งจากผู้ซึ่งมิได้เป็นผู้ปฏิบัติงานในมหาวิทยาลัยโดยคำแนะนำของสภามหาวิทยาลัย

คุณสมบัติ หลักเกณฑ์ และวิธีการแต่งตั้งและถอดถอนศาสตราจารย์พิเศษ ให้เป็นไปตามข้อบังคับของมหาวิทยาลัย

มาตรา ๖๑ สภามหาวิทยาลัยอาจแต่งตั้งผู้ซึ่งมีคุณสมบัติเหมาะสมและมีได้เป็นผู้ปฏิบัติงานในมหาวิทยาลัยเป็นรองศาสตราจารย์พิเศษหรือผู้ช่วยศาสตราจารย์พิเศษได้ โดยคำแนะนำของสภาวิชาการ อธิการบดีอาจแต่งตั้งผู้ซึ่งมีคุณสมบัติเหมาะสมและมีได้เป็นคณาจารย์ประจำของมหาวิทยาลัยเป็นอาจารย์พิเศษได้ โดยคำแนะนำของคณบดี

คุณสมบัติ หลักเกณฑ์ และวิธีการแต่งตั้งและถอดถอนรองศาสตราจารย์พิเศษ ผู้ช่วยศาสตราจารย์พิเศษ และอาจารย์พิเศษ ให้เป็นไปตามข้อบังคับของมหาวิทยาลัย

มาตรา ๖๒ บุคคลซึ่งได้รับพระกรุณาโปรดเกล้าฯ แต่งตั้งให้ดำรงตำแหน่งศาสตราจารย์ ศาสตราจารย์พิเศษ หรือได้รับแต่งตั้งให้ดำรงตำแหน่งศาสตราจารย์เกียรติคุณ รองศาสตราจารย์ รองศาสตราจารย์พิเศษ ผู้ช่วยศาสตราจารย์ หรือผู้ช่วยศาสตราจารย์พิเศษ ตามพระราชบัญญัตินี้ ให้มีสิทธิใช้ตำแหน่งทางวิชาการดังกล่าวเป็นคำนำหน้านาม เพื่อแสดงวิทยฐานะได้ตลอดไป

การใช้คำนำหน้านามตามความในวรรคหนึ่งให้ใช้อักษรย่อ ดังต่อไปนี้

- | | |
|-----------------------------|-----------------------------|
| (๑) ศาสตราจารย์ | ใช้อักษรย่อ ศ. |
| (๒) ศาสตราจารย์เกียรติคุณ | ใช้อักษรย่อ ศ. (เกียรติคุณ) |
| (๓) ศาสตราจารย์พิเศษ | ใช้อักษรย่อ ศ. (พิเศษ) |
| (๔) รองศาสตราจารย์ | ใช้อักษรย่อ รศ. |
| (๕) รองศาสตราจารย์พิเศษ | ใช้อักษรย่อ รศ. (พิเศษ) |
| (๖) ผู้ช่วยศาสตราจารย์ | ใช้อักษรย่อ ผศ. |
| (๗) ผู้ช่วยศาสตราจารย์พิเศษ | ใช้อักษรย่อ ผศ. (พิเศษ) |

การใช้คำนำหน้านามและการใช้อักษรย่อดำเนินการสำหรับตำแหน่งทางวิชาการที่เรียกชื่ออย่างอื่น ให้เป็นไปตามข้อบังคับของมหาวิทยาลัย

มาตรา ๖๓ สภามหาวิทยาลัยอาจกำหนดให้มีตำแหน่งสำหรับพนักงานมหาวิทยาลัยซึ่งมิใช่คณาจารย์ประจำ และเป็นผู้มีความรู้ความสามารถ มีประสบการณ์ และมีผลงานในหน้าที่ที่แสดงถึงการใช้วิชาชีพหรือระดับความสามารถได้

คุณสมบัติ หลักเกณฑ์การกำหนดตำแหน่ง วิธีการแต่งตั้ง และถอดถอนผู้ดำรงตำแหน่งตามวรรคหนึ่ง ให้เป็นไปตามข้อบังคับของมหาวิทยาลัย

หมวด ๗
ปริญญาและเครื่องหมายวิทยฐานะ

มาตรา ๒๔	ปริญญาสามชั้น คือ		
ปริญญาเอก	เรียกว่า ดุษฎีบัณฑิต	ใช้อักษรย่อ ต.	
ปริญญาโท	เรียกว่า มหาบัณฑิต	ใช้อักษรย่อ ม.	
ปริญญาตรี	เรียกว่า บัณฑิต	ใช้อักษรย่อ บ.	

มาตรา ๒๕ มหาวิทยาลัยมีอำนาจให้ปริญญา อนุปริญญา หรือประกาศนียบัตรชั้นหนึ่งชั้นใด ในสาขาวิชาที่มีการสอนในมหาวิทยาลัย และให้หรือร่วมให้ปริญญา อนุปริญญา หรือประกาศนียบัตร ชั้นหนึ่งชั้นใดในสาขาวิชาที่มีการจัดการศึกษาร่วมกับสถานศึกษาชั้นสูงหรือสถาบันวิจัยอื่นในประเทศ หรือต่างประเทศหรือขององค์การระหว่างประเทศ

การกำหนดให้สาขาวิชาใดมีปริญญา อนุปริญญา หรือประกาศนียบัตรชั้นใด และจะใช้อักษรย่อ สำหรับสาขาวิชานั้นอย่างไร ให้เป็นไปตามประกาศของมหาวิทยาลัยและประกาศในราชกิจจานุเบกษา

มาตรา ๒๖ สภามหาวิทยาลัยอาจออกข้อบังคับกำหนดให้ผู้สำเร็จการศึกษาชั้นปริญญาตรี ได้รับปริญญาเกียรตินิยมอันดับหนึ่งหรือปริญญาเกียรตินิยมอันดับสองได้

มาตรา ๒๗ สภามหาวิทยาลัยอาจออกข้อบังคับกำหนดให้มีประกาศนียบัตรชั้นต่าง ๆ และอนุปริญญาได้ ดังต่อไปนี้

(๑) ประกาศนียบัตรบัณฑิตชั้นสูง ออกให้แก่ผู้สำเร็จการศึกษาในสาขาวิชาใดสาขาวิชาหนึ่ง ภายหลังที่ได้รับปริญญาโทหรือเทียบเท่าแล้ว

(๒) ประกาศนียบัตรบัณฑิต ออกให้แก่ผู้สำเร็จการศึกษาในสาขาวิชาใดสาขาวิชาหนึ่ง ภายหลังที่ได้รับปริญญาตรีหรือเทียบเท่าแล้ว

(๓) อนุปริญญา ออกให้แก่ผู้สำเร็จการศึกษาในสาขาวิชาใดสาขาวิชาหนึ่งก่อนถึงชั้นได้รับปริญญาตรี

(๔) ประกาศนียบัตรประเภทอื่น ออกให้แก่ผู้สำเร็จการศึกษาเฉพาะวิชา

มาตรา ๒๘ มหาวิทยาลัยมีอำนาจให้ปริญญาเกิตติมศักดิ์แก่ผู้ซึ่งสภามหาวิทยาลัยเห็นว่า ทรงคุณวุฒิและคุณธรรมสมควรแก่ปริญญานั้น ๆ แต่จะให้ปริญญาดังกล่าวแก่ผู้ปฏิบัติงานในมหาวิทยาลัย นายกสภามหาวิทยาลัย หรือกรรมการสภามหาวิทยาลัย ในขณะที่ดำรงตำแหน่งนั้นมิได้

ชั้น สาขาของปริญญา และหลักเกณฑ์การให้ปริญญาเกิตติมศักดิ์ ให้เป็นไปตามข้อบังคับของ มหาวิทยาลัย

มาตรา ๒๙ มหาวิทยาลัยอาจกำหนดให้มีครุวิทยฐานะหรือเชิษวิทยฐานะเป็นเครื่องหมาย แสดงวิทยฐานะของผู้ได้รับปริญญา อนุปริญญา หรือประกาศนียบัตรชั้นหนึ่งชั้นใด และอาจกำหนดให้มี

ครูประจำตำแหน่งนายคสภามหาวิทยาลัย ครูประจำตำแหน่งกรรมการสภามหาวิทยาลัย ครูประจำตำแหน่งผู้บริหาร หรือครูประจำตำแหน่งคณาจารย์ของมหาวิทยาลัยได้

การกำหนดลักษณะ ชนิด ประเภท และส่วนประกอบของครูวิทยฐานะ เชี่ยวชาญฐานะ และครูประจำตำแหน่ง ให้ทำเป็นประกาศของมหาวิทยาลัยและประกาศในราชกิจจานุเบกษา

ครูวิทยฐานะ เชี่ยวชาญฐานะ และครูประจำตำแหน่งจะใช้ในโอกาสใด โดยมีเงื่อนไขอย่างไร ให้เป็นไปตามข้อบังคับของมหาวิทยาลัย

มาตรา ๗๐ มหาวิทยาลัยอาจกำหนดให้มีตรา เครื่องหมาย หรือสัญลักษณ์ของมหาวิทยาลัย หรือส่วนงานของมหาวิทยาลัยได้ โดยทำเป็นประกาศของมหาวิทยาลัยและประกาศในราชกิจจานุเบกษา

การใช้ตรา เครื่องหมาย หรือสัญลักษณ์ตามวรรคหนึ่งเพื่อการค้า หรือการใช้สิ่งดังกล่าวที่มีใช้เพื่อประโยชน์ของมหาวิทยาลัยหรือส่วนงานของมหาวิทยาลัย ต้องได้รับอนุญาตเป็นหนังสือจากมหาวิทยาลัย

มาตรา ๗๑ มหาวิทยาลัยอาจกำหนดให้มีเครื่องแบบ เครื่องหมาย หรือเครื่องแต่งกายของนิสิต และผู้ปฏิบัติงานในมหาวิทยาลัยได้ โดยทำเป็นข้อบังคับของมหาวิทยาลัยและประกาศในราชกิจจานุเบกษา

หมวด ๘

บทกำหนดโทษ

มาตรา ๗๒ ผู้ใดใช้ครูวิทยฐานะ เชี่ยวชาญฐานะ ครูประจำตำแหน่ง เครื่องแบบ เครื่องหมาย หรือเครื่องแต่งกายของนิสิตและผู้ปฏิบัติงานในมหาวิทยาลัย หรือสิ่งใดที่เลียนแบบสิ่งดังกล่าว โดยไม่มีสิทธิที่จะใช้ หรือแสดงด้วยประการใด ๆ ว่าตนมีปริญญา อนุปริญญา หรือประกาศนียบัตรชั้นหนึ่งชั้นใด หรือมีตำแหน่งใดในมหาวิทยาลัยโดยที่ตนไม่มีสิทธิ ถ้าได้กระทำเพื่อให้เกิดความเสียหายแก่ชื่อเสียงของมหาวิทยาลัย หรือมีวิทยฐานะ หรือมีตำแหน่งเช่นนั้น ต้องระวางโทษจำคุกไม่เกินหกเดือน หรือปรับไม่เกินห้าหมื่นบาท หรือทั้งจำทั้งปรับ

มาตรา ๗๓ ผู้ใดกระทำการอย่างหนึ่งอย่างใดดังต่อไปนี้ ต้องระวางโทษจำคุกไม่เกินหนึ่งปี หรือปรับไม่เกินหนึ่งแสนบาท หรือทั้งจำทั้งปรับ

(๑) ปลอม หรือทำเลียนแบบซึ่งตรา เครื่องหมาย หรือสัญลักษณ์ของมหาวิทยาลัยหรือส่วนงานของมหาวิทยาลัย ไม่ว่าจะทำเป็นสีใด หรือทำด้วยวิธีใด ๆ

(๒) ใช้ตรา เครื่องหมาย หรือสัญลักษณ์ของมหาวิทยาลัยหรือส่วนงานของมหาวิทยาลัยปลอม หรือซึ่งทำเลียนแบบ

(๓) ใช้ หรือทำให้ปรากฏซึ่งตรา เครื่องหมาย หรือสัญลักษณ์ของมหาวิทยาลัยหรือส่วนงานของมหาวิทยาลัย ที่วิบัติหรือสิ้นค่าใด ๆ โดยฝ่าฝืนมาตรา ๗๐ วรรคสอง

ถ้าผู้กระทำความผิดตาม (๑) เป็นผู้กระทำความผิดตาม (๒) ด้วย ให้ลงโทษตาม (๒) แต่กระหนงเดียว ความผิดตาม (๓) เป็นความผิดอันยอมความได้

บทเฉพาะกาล

มาตรา ๗๔ ให้โอนบรรดาคณาจารย์ ทรัพย์สิน สิทธิ หนี้ ภาระผูกพัน งบประมาณ และรายได้ของมหาวิทยาลัยศรีนครินทรวิโรฒ ตามพระราชบัญญัติมหาวิทยาลัยศรีนครินทรวิโรฒ พ.ศ. ๒๕๔๑ มาเป็นของมหาวิทยาลัยตามพระราชบัญญัตินี้

มาตรา ๗๕ ให้นายกสภามหาวิทยาลัย อุปนายกสภามหาวิทยาลัย และกรรมการสภามหาวิทยาลัยตามพระราชบัญญัติมหาวิทยาลัยศรีนครินทรวิโรฒ พ.ศ. ๒๕๔๑ ซึ่งดำรงตำแหน่งอยู่ในวันก่อนวันที่พระราชบัญญัตินี้ใช้บังคับ เป็นนายกสภามหาวิทยาลัย อุปนายกสภามหาวิทยาลัย และกรรมการสภามหาวิทยาลัยตามพระราชบัญญัตินี้ และปฏิบัติหน้าที่ต่อไปจนกว่าจะมีสภามหาวิทยาลัยตามพระราชบัญญัตินี้ ซึ่งต้องไม่เกินหนึ่งปีนับแต่วันที่พระราชบัญญัตินี้ใช้บังคับ

มาตรา ๗๖ ให้ประธานสภาคณาจารย์และข้าราชการและกรรมการสภาคณาจารย์และข้าราชการตามพระราชบัญญัติมหาวิทยาลัยศรีนครินทรวิโรฒ พ.ศ. ๒๕๔๑ ซึ่งดำรงตำแหน่งอยู่ในวันก่อนวันที่พระราชบัญญัตินี้ใช้บังคับ ปฏิบัติหน้าที่ที่ประธานสภาคณาจารย์และพนักงานและกรรมการสภาคณาจารย์และพนักงานจนกว่าจะมีสภาคณาจารย์และพนักงานตามพระราชบัญญัตินี้

มาตรา ๗๗ ให้ส่วนราชการในมหาวิทยาลัยศรีนครินทรวิโรฒตามพระราชบัญญัติมหาวิทยาลัยศรีนครินทรวิโรฒ พ.ศ. ๒๕๔๑ และส่วนงานภายในที่สภามหาวิทยาลัยได้อนุมัติและจัดตั้งขึ้นในมหาวิทยาลัย ที่มีอยู่ในวันก่อนวันที่พระราชบัญญัตินี้ใช้บังคับ เป็นส่วนงานของมหาวิทยาลัยไปพลางก่อนจนกว่าจะมีประกาศของมหาวิทยาลัยจัดตั้งส่วนงานตามมาตรา ๑๐ ซึ่งต้องไม่เกินสองปีนับแต่วันที่พระราชบัญญัตินี้ใช้บังคับ

มาตรา ๗๘ ให้ผู้ดำรงตำแหน่งอธิการบดีตามพระราชบัญญัติมหาวิทยาลัยศรีนครินทรวิโรฒ พ.ศ. ๒๕๔๑ อยู่ในวันก่อนวันที่พระราชบัญญัตินี้ใช้บังคับ คงดำรงตำแหน่งต่อไปจนกว่าจะครบวาระ แต่ถ้าบุคคลดังกล่าวเป็นข้าราชการของมหาวิทยาลัยต้องแสดงเจตนาเปลี่ยนสถานภาพมาเป็นพนักงานมหาวิทยาลัยตามพระราชบัญญัตินี้ภายในสามสิบวันนับแต่วันที่พระราชบัญญัตินี้ใช้บังคับ และให้มหาวิทยาลัยดำเนินการบรรจุเป็นพนักงานมหาวิทยาลัยทันที

ให้ผู้ดำรงตำแหน่งรองอธิการบดีและผู้ช่วยอธิการบดีตามพระราชบัญญัติมหาวิทยาลัยศรีนครินทรวิโรฒ พ.ศ. ๒๕๔๑ อยู่ในวันก่อนวันที่พระราชบัญญัตินี้ใช้บังคับ คงดำรงตำแหน่งต่อไปจนกว่าผู้ดำรงตำแหน่งอธิการบดีจะพ้นจากตำแหน่ง

ในกรณีที่มีการแต่งตั้งผู้รักษาราชการแทนอธิการบดีตามพระราชบัญญัติมหาวิทยาลัยศรีนครินทรวิโรฒ พ.ศ. ๒๕๔๑ อยู่ในวันก่อนวันที่พระราชบัญญัตินี้ใช้บังคับ ให้ผู้รักษาราชการแทนอธิการบดีปฏิบัติหน้าที่ต่อไปจนกว่าจะได้ทรงพระกรุณาโปรดเกล้าฯ แต่งตั้งอธิการบดี และให้รองอธิการบดีซึ่งสภามหาวิทยาลัยแต่งตั้ง

และผู้ช่วยอธิการบดีซึ่งผู้รักษาราชการแทนอธิการบดีแต่งตั้งปฏิบัติหน้าที่ต่อไปจนกว่าผู้รักษาราชการแทนอธิการบดีจะพ้นจากตำแหน่ง

ในกรณีที่มีการสรรหาและดำเนินการเพื่อทรงพระกรุณาโปรดเกล้าฯ แต่งตั้งอธิการบดีตามพระราชบัญญัติมหาวิทยาลัยศรีนครินทรวิโรฒ พ.ศ. ๒๕๔๑ อยู่ในวันก่อนวันที่พระราชบัญญัตินี้ใช้บังคับ ให้ถือว่าเป็นการสรรหาและดำเนินการตามพระราชบัญญัตินี้ และหากได้ทรงพระกรุณาโปรดเกล้าฯ แต่งตั้งอธิการบดีแล้ว ให้ผู้นั้นดำรงตำแหน่งอธิการบดีตามพระราชบัญญัตินี้ แต่ถ้าบุคคลดังกล่าวเป็นข้าราชการของมหาวิทยาลัยต้องแสดงเจตนาเปลี่ยนสถานภาพมาเป็นพนักงานมหาวิทยาลัยตามพระราชบัญญัตินี้ ภายในสามสิบวันนับแต่วันที่ทรงพระกรุณาโปรดเกล้าฯ แต่งตั้ง และให้มหาวิทยาลัยดำเนินการบรรจุเป็นพนักงานมหาวิทยาลัยทันที

เมื่อครบกำหนดเวลาสามสิบวันตามวรรคหนึ่งหรือวรรคสี่แล้ว ถ้าผู้ดำรงตำแหน่งดังกล่าวไม่แสดงเจตนาเปลี่ยนสถานภาพมาเป็นพนักงานมหาวิทยาลัย ให้พ้นจากตำแหน่ง

มาตรา ๗๙ ให้ผู้ดำรงตำแหน่งคณบดี ผู้อำนวยการสถาบัน ผู้อำนวยการสำนัก ผู้อำนวยการวิทยาลัย ผู้อำนวยการศูนย์ หัวหน้าภาควิชา และหัวหน้าส่วนราชการที่เรียกชื่ออย่างอื่นที่มีฐานะเทียบเท่าคณะหรือภาควิชาตามพระราชบัญญัติมหาวิทยาลัยศรีนครินทรวิโรฒ พ.ศ. ๒๕๔๑ และหัวหน้าส่วนงานภายในที่สภามหาวิทยาลัยได้อนุมัติและจัดตั้งขึ้นในมหาวิทยาลัย อยู่ในวันก่อนวันที่พระราชบัญญัตินี้ใช้บังคับ คงดำรงตำแหน่งต่อไปจนกว่าจะครบวาระ

ให้ผู้ดำรงตำแหน่งรองของผู้ดำรงตำแหน่งตามวรรคหนึ่ง คงดำรงตำแหน่งต่อไปจนกว่าผู้ดำรงตำแหน่งตามวรรคหนึ่งจะพ้นจากตำแหน่ง

มาตรา ๘๐ ให้ผู้ดำรงตำแหน่งผู้อำนวยการสำนักงานอธิการบดี ผู้อำนวยการกอง ผู้อำนวยการสำนักงานบัณฑิตวิทยาลัย ผู้อำนวยการสำนักงานคณบดี ผู้อำนวยการสำนักงานสถาบัน ผู้อำนวยการสำนักงานสำนัก ผู้อำนวยการสำนักงานวิทยาลัย ผู้อำนวยการสำนักงานศูนย์ และหัวหน้าหน่วยงานที่เรียกชื่ออย่างอื่นที่มีฐานะเทียบเท่าผู้อำนวยการกอง ผู้อำนวยการสำนักงานคณบดี ผู้อำนวยการสำนักงานสถาบัน ผู้อำนวยการสำนักงานสำนัก ผู้อำนวยการสำนักงานวิทยาลัย และผู้อำนวยการสำนักงานศูนย์ อยู่ในวันก่อนวันที่พระราชบัญญัตินี้ใช้บังคับ คงดำรงตำแหน่งต่อไป

มาตรา ๘๑ การนับวาระการดำรงตำแหน่งของอธิการบดี คณบดี ผู้อำนวยการสถาบัน ผู้อำนวยการสำนัก และหัวหน้าส่วนงานที่เรียกชื่ออย่างอื่นที่มีฐานะเทียบเท่าสถาบันหรือสำนัก ให้นับรวมวาระการดำรงตำแหน่งตามพระราชบัญญัติมหาวิทยาลัยศรีนครินทรวิโรฒ พ.ศ. ๒๕๔๑ เป็นวาระการดำรงตำแหน่งตามพระราชบัญญัตินี้ด้วย

มาตรา ๘๒ ให้คณะกรรมการประจำบัณฑิตวิทยาลัย คณะกรรมการประจำคณะ คณะกรรมการประจำสถาบัน คณะกรรมการประจำสำนัก คณะกรรมการประจำวิทยาลัย คณะกรรมการประจำศูนย์ หรือคณะกรรมการประจำส่วนราชการที่เรียกชื่ออย่างอื่นที่มีฐานะเทียบเท่าคณะตามพระราชบัญญัติมหาวิทยาลัยศรีนครินทรวิโรฒ พ.ศ. ๒๕๔๑ และคณะกรรมการประจำส่วนงานภายในที่สภามหาวิทยาลัย

ได้อนุมัติและจัดตั้งขึ้นในมหาวิทยาลัย ที่มีอยู่ในวันก่อนวันที่พระราชบัญญัตินี้ใช้บังคับ ทำหน้าที่ต่อไปจนกว่าจะมีคณะกรรมการประจำคณะ คณะกรรมการประจำสถาบัน คณะกรรมการประจำสำนักหรือคณะกรรมการประจำส่วนงานที่เรียกชื่ออย่างอื่นที่มีฐานะเทียบเท่าคณะ สถาบัน หรือสำนักตามพระราชบัญญัตินี้ ซึ่งต้องไม่เกินหนึ่งร้อยแปดสิบวันนับแต่วันที่พระราชบัญญัตินี้ใช้บังคับ

ให้คณะกรรมการอื่นซึ่งสภามหาวิทยาลัยแต่งตั้งตามพระราชบัญญัติมหาวิทยาลัยศรีนครินทรวิโรฒ พ.ศ. ๒๕๔๑ ที่มีอยู่ในวันก่อนวันที่พระราชบัญญัตินี้ใช้บังคับ ทำหน้าที่ต่อไปจนกว่าจะครบวาระการดำรงตำแหน่งหรือจนกว่าสภามหาวิทยาลัยจะมีคำสั่งเป็นอย่างอื่น

มาตรา ๘๓ ให้ผู้ซึ่งเป็นศาสตราจารย์ ศาสตราจารย์เกียรติคุณ ศาสตราจารย์พิเศษ รองศาสตราจารย์ รองศาสตราจารย์พิเศษ ผู้ช่วยศาสตราจารย์ ผู้ช่วยศาสตราจารย์พิเศษ และอาจารย์ของมหาวิทยาลัยศรีนครินทรวิโรฒตามพระราชบัญญัติมหาวิทยาลัยศรีนครินทรวิโรฒ พ.ศ. ๒๕๔๑ อยู่ในวันก่อนวันที่พระราชบัญญัตินี้ใช้บังคับ เป็นศาสตราจารย์ ศาสตราจารย์เกียรติคุณ ศาสตราจารย์พิเศษ รองศาสตราจารย์ รองศาสตราจารย์พิเศษ ผู้ช่วยศาสตราจารย์ ผู้ช่วยศาสตราจารย์พิเศษ และอาจารย์ของมหาวิทยาลัยต่อไปตามพระราชบัญญัตินี้

ให้ผู้ซึ่งเป็นอาจารย์พิเศษของมหาวิทยาลัยศรีนครินทรวิโรฒตามพระราชบัญญัติมหาวิทยาลัยศรีนครินทรวิโรฒ พ.ศ. ๒๕๔๑ อยู่ในวันก่อนวันที่พระราชบัญญัตินี้ใช้บังคับ เป็นอาจารย์พิเศษของมหาวิทยาลัยตามพระราชบัญญัตินี้จนครบกำหนดเวลาที่ได้รับการแต่งตั้ง

มาตรา ๘๔ ให้โอนบรรดาข้าราชการ ลูกจ้างของส่วนราชการ พนักงานมหาวิทยาลัย และลูกจ้างของมหาวิทยาลัยศรีนครินทรวิโรฒตามพระราชบัญญัติมหาวิทยาลัยศรีนครินทรวิโรฒ พ.ศ. ๒๕๔๑ มาเป็นข้าราชการ ลูกจ้างของส่วนราชการ พนักงานมหาวิทยาลัย และลูกจ้างของมหาวิทยาลัยตามพระราชบัญญัตินี้

เพื่อประโยชน์ในการบริหารงานบุคคลของข้าราชการและลูกจ้างของส่วนราชการตามวรรคหนึ่ง ให้ถือว่ามหาวิทยาลัยเป็นส่วนราชการ และให้ข้าราชการและลูกจ้างของส่วนราชการดังกล่าว รับเงินเดือน ค่าจ้าง และเงินอื่น ๆ ผ่านมหาวิทยาลัย โดยเบิกจ่ายจากเงินงบประมาณแผ่นดิน งบบุคลากรที่จ่ายในลักษณะเงินเดือน ค่าจ้างประจำ และเงินอื่นที่เกี่ยวข้อง และให้นำกฎหมายว่าด้วยระเบียบข้าราชการพลเรือนในสถาบันอุดมศึกษา หรือระเบียบกระทรวงการคลังว่าด้วยลูกจ้างของส่วนราชการมาใช้บังคับ แล้วแต่กรณี

ในกรณีที่นำกฎหมายว่าด้วยระเบียบข้าราชการพลเรือนในสถาบันอุดมศึกษาหรือระเบียบกระทรวงการคลังว่าด้วยลูกจ้างของส่วนราชการมาใช้บังคับ แต่ไม่สอดคล้องกับพระราชบัญญัตินี้หรือมีกรณีที่ไม่อาจนำมาใช้บังคับได้ด้วยเหตุใด ให้การดำเนินการในส่วนที่ไม่สอดคล้องกับพระราชบัญญัตินี้หรือในส่วนที่ไม่อาจนำมาใช้บังคับได้ เป็นไปตามข้อบังคับของมหาวิทยาลัยหรือตามมติสภามหาวิทยาลัย

มาตรา ๘๕ ข้าราชการหรือลูกจ้างของส่วนราชการตามมาตรา ๘๔ ผู้ใด

(๑) แสดงเจตนาเปลี่ยนสถานภาพมาเป็นพนักงานมหาวิทยาลัยหรือลูกจ้างของมหาวิทยาลัยตามพระราชบัญญัตินี้ภายในหนึ่งปีนับแต่วันที่พระราชบัญญัตินี้ใช้บังคับ ให้มหาวิทยาลัยดำเนินการบรรจุเป็นพนักงานมหาวิทยาลัยหรือลูกจ้างของมหาวิทยาลัยทันที แล้วแต่กรณี

(๒) แสดงเจตนาเปลี่ยนสถานภาพมาเป็นพนักงานมหาวิทยาลัยหรือลูกจ้างของมหาวิทยาลัยตามพระราชบัญญัตินี้ภายหลังกำหนดเวลาตาม (๑) แต่ไม่เกินสามปีนับแต่วันที่พระราชบัญญัตินี้ใช้บังคับ เมื่อมหาวิทยาลัยได้ประเมินแล้วเห็นว่ามีความรู้ความสามารถตามหลักเกณฑ์ที่มหาวิทยาลัยกำหนด ให้มหาวิทยาลัยดำเนินการบรรจุเป็นพนักงานมหาวิทยาลัยหรือลูกจ้างของมหาวิทยาลัยได้โดยไม่ต้องทดลองปฏิบัติงาน

(๓) แสดงเจตนาเปลี่ยนสถานภาพมาเป็นพนักงานมหาวิทยาลัยหรือลูกจ้างของมหาวิทยาลัยตามพระราชบัญญัตินี้ภายหลังกำหนดเวลาตาม (๒) ถ้ามหาวิทยาลัยเห็นว่าการรับบุคคลนั้นเข้าทำงานจะเป็นประโยชน์ต่อมหาวิทยาลัยและมีอัตราที่จะบรรจุทำงานได้ เมื่อมหาวิทยาลัยได้ประเมินแล้วเห็นว่ามีรู้ความสามารถตามหลักเกณฑ์ที่มหาวิทยาลัยกำหนด ให้มหาวิทยาลัยดำเนินการบรรจุเป็นพนักงานมหาวิทยาลัยหรือลูกจ้างของมหาวิทยาลัยได้โดยไม่ต้องทดลองปฏิบัติงาน

การแสดงเจตนาตามวรรคหนึ่ง ให้เป็นไปตามข้อบังคับของมหาวิทยาลัย และเมื่อได้ยื่นแสดงเจตนาแล้วจะถอนมิได้

ข้าราชการหรือลูกจ้างของส่วนราชการตามมาตรา ๘๔ ซึ่งมีได้รับการบรรจุเป็นพนักงานมหาวิทยาลัยหรือลูกจ้างของมหาวิทยาลัยตามพระราชบัญญัตินี้ ให้ยังคงสถานะความเป็นข้าราชการ หรือลูกจ้างของส่วนราชการต่อไปตามกฎหมายหรือระเบียบว่าด้วยการนั้น

มาตรา ๘๖ ผู้ซึ่งมหาวิทยาลัยบรรจุเป็นพนักงานมหาวิทยาลัยหรือลูกจ้างของมหาวิทยาลัยตามมาตรา ๗๘ และมาตรา ๘๕ ให้ได้รับเงินเดือน ค่าจ้าง สวัสดิการ และประโยชน์ตอบแทนอย่างอื่นไม่น้อยกว่าที่เคยได้รับอยู่ก่อนบรรจุเป็นพนักงานมหาวิทยาลัยหรือลูกจ้างของมหาวิทยาลัย

มาตรา ๘๗ ข้าราชการซึ่งมหาวิทยาลัยบรรจุเป็นพนักงานมหาวิทยาลัยตามมาตรา ๗๘ และมาตรา ๘๕ ให้ถือว่าเป็นการให้ออกจากราชการเพราะทางราชการเลิกหรือยุบตำแหน่งตามกฎหมายว่าด้วยบำเหน็จบำนาญข้าราชการ หรือกฎหมายว่าด้วยกองทุนบำเหน็จบำนาญข้าราชการ แล้วแต่กรณี ทั้งนี้ นับแต่วันที่ได้รับการบรรจุเป็นพนักงานมหาวิทยาลัย

ลูกจ้างของส่วนราชการซึ่งมหาวิทยาลัยบรรจุเป็นพนักงานมหาวิทยาลัยหรือลูกจ้างของมหาวิทยาลัยตามมาตรา ๘๕ ให้ถือว่าเป็นการออกจากการยุบตำแหน่งและมีสิทธิได้รับบำเหน็จตามระเบียบกระทรวงการคลังว่าด้วยบำเหน็จลูกจ้าง

ข้าราชการซึ่งเป็นสมาชิกกองทุนบำเหน็จบำนาญข้าราชการอยู่แล้ว ให้มีสิทธิขอเป็นสมาชิกต่อไปได้ แม้จะออกจากราชการแล้ว ในกรณีเช่นนี้ให้ถือว่าเป็นข้าราชการบำนาญและมีสิทธิได้รับสวัสดิการจากทางราชการเช่นเดียวกับผู้ได้รับบำนาญตามกฎหมายว่าด้วยกองทุนบำเหน็จบำนาญข้าราชการ

พนักงานมหาวิทยาลัยซึ่งได้รับสิทธิประโยชน์ในฐานะข้าราชการบำนาญแล้ว ให้ได้รับยกเว้นไม่ต้องอยู่ภายใต้บังคับกฎหมายว่าด้วยการประกันสังคม แต่ไม่ตัดสิทธิที่จะประกันตนด้วยความสมัครใจ

มาตรา ๘๘ สิทธิในการเข้าสู่ตำแหน่งศาสตราจารย์ รองศาสตราจารย์ ผู้ช่วยศาสตราจารย์ หรือตำแหน่งอื่นใดของข้าราชการหรือพนักงานที่โอนมาตามมาตรา ๘๔ หรือเปลี่ยนสถานภาพตามมาตรา ๗๘ และมาตรา ๘๕ และสิทธิในการเลื่อนตำแหน่งของลูกจ้างของส่วนราชการที่มีอยู่เดิม มิให้เสียไปเพราะเหตุที่โอนมาหรือเปลี่ยนสถานภาพหรือไม่เปลี่ยนสถานภาพมาเป็นพนักงานมหาวิทยาลัยหรือลูกจ้างของมหาวิทยาลัย

มาตรา ๘๙ ในกรณีที่ตำแหน่งข้าราชการและลูกจ้างของส่วนราชการในมหาวิทยาลัยว่างลง ไม่ว่าจะว่างอยู่ก่อนหรือภายหลังวันที่พระราชบัญญัตินี้ใช้บังคับ ให้ยุบเลิกตำแหน่งนั้นและให้โอนอัตราตำแหน่งและเงินงบประมาณแผ่นดินประจำอัตรา รวมตลอดทั้งงบบุคลากรที่จ่ายในลักษณะเงินเดือน ค่าจ้างประจำ และเงินอื่นที่เกี่ยวข้องซึ่งตั้งไว้สำหรับตำแหน่งนั้นมาเป็นของมหาวิทยาลัย และให้ถือว่าการโอนเงินงบประมาณดังกล่าวเป็นการโอนเงินงบประมาณรายจ่ายตามกฎหมายว่าด้วยวิธีการงบประมาณ

มาตรา ๙๐ เพื่อประโยชน์ในการปฏิบัติตามความในบทเฉพาะกาลนี้ ให้มีคณะกรรมการเฉพาะกิจคณะหนึ่ง ประกอบด้วย นายกสภามหาวิทยาลัยเป็นประธานกรรมการ อธิการบดี ประธานสภาคณาจารย์และข้าราชการ ผู้แทนกระทรวงการคลัง ผู้แทนสำนักงานงบประมาณ ผู้แทนสำนักงานคณะกรรมการอุดมศึกษา และผู้ทรงคุณวุฒิซึ่งสภามหาวิทยาลัยแต่งตั้งจำนวนสองคน เป็นกรรมการ

ให้อธิการบดีแต่งตั้งรองอธิการบดีคนหนึ่งเป็นกรรมการและเลขานุการ

ให้คณะกรรมการเฉพาะกิจทำหน้าที่ให้ความเห็นและกำหนดแนวปฏิบัติในกรณีที่มีปัญหาในการปฏิบัติตามบทเฉพาะกาล

ให้คณะกรรมการเฉพาะกิจตามมาตรานี้ ปฏิบัติหน้าที่ไปจนกว่าการปฏิบัติตามบทเฉพาะกาลนี้ได้ดำเนินการจนเสร็จสิ้นแล้ว

มาตรา ๙๑ ให้ออกข้อบังคับ ระเบียบ หรือประกาศ เพื่อปฏิบัติการตามพระราชบัญญัตินี้ ให้แล้วเสร็จภายในสามปีนับแต่วันที่พระราชบัญญัตินี้ใช้บังคับ

ในระหว่างที่ยังมิได้ออกข้อบังคับ ระเบียบ หรือประกาศตามวรรคหนึ่ง ให้นำพระราชกฤษฎีกากฎทบวง ประกาศทบวงมหาวิทยาลัย ข้อบังคับ ระเบียบ และประกาศที่ออกตามพระราชบัญญัติมหาวิทยาลัยศรีนครินทรวิโรฒ พ.ศ. ๒๕๔๑ ที่ใช้อยู่ในวันก่อนวันที่พระราชบัญญัตินี้ใช้บังคับ มาใช้บังคับโดยอนุโลมเท่าที่ไม่ขัดหรือแย้งกับพระราชบัญญัตินี้

ผู้รับสนองพระบรมราชโองการ
พลเอก ประยุทธ์ จันทร์โอชา
นายกรัฐมนตรี

หมายเหตุ :- เหตุผลในการประกาศใช้พระราชบัญญัติฉบับนี้ คือ โดยที่เป็นการสมควรปรับปรุงการศึกษา ระดับอุดมศึกษาให้สอดคล้องกับการเปลี่ยนแปลงทางเศรษฐกิจและสังคม โดยการส่งเสริมให้มหาวิทยาลัยของรัฐ พัฒนาไปสู่การเป็นมหาวิทยาลัยของรัฐที่ไม่เป็นส่วนราชการแต่อยู่ในกำกับของรัฐ เพื่อประโยชน์ในการบริหารจัดการ ที่เป็นอิสระและมีความคล่องตัว สามารถจัดการศึกษาในระดับอุดมศึกษาได้อย่างมีคุณภาพและมีประสิทธิภาพ มากยิ่งขึ้น โดยการจัดการศึกษาระดับอุดมศึกษาจะต้องคำนึงถึงความเป็นอิสระและความเป็นเลิศทางวิชาการ สมควรปรับปรุงการบริหารมหาวิทยาลัยศรีนครินทรวิโรฒให้เป็นไปตามแนวทางดังกล่าว จึงจำเป็นต้องตราพระราชบัญญัตินี้

ภาคผนวก ง ข้อบังคับมหาวิทยาลัยศรีนครินทรวิโรฒ ว่าด้วยการศึกษาระดับปริญญาตรี พ.ศ. 2559



**ข้อบังคับมหาวิทยาลัยศรีนครินทรวิโรฒ
ว่าด้วยการศึกษาระดับปริญญาตรี
พ.ศ. ๒๕๕๙**

โดยที่เป็นการสมควรปรับปรุงการจัดการศึกษาระดับปริญญาตรีของมหาวิทยาลัยให้สอดคล้องและเหมาะสมตามพระราชบัญญัติมหาวิทยาลัยศรีนครินทรวิโรฒ พ.ศ. ๒๕๕๙

อาศัยอำนาจตามความในมาตรา ๒๓ (๒) มาตรา ๔๕ มาตรา ๔๗ และมาตรา ๖๖ แห่งพระราชบัญญัติมหาวิทยาลัยศรีนครินทรวิโรฒ พ.ศ. ๒๕๕๙ ประกาศกระทรวงศึกษาธิการ เรื่อง เกณฑ์มาตรฐานหลักสูตรระดับปริญญาตรี พ.ศ. ๒๕๕๘ และประกาศกระทรวงศึกษาธิการ เรื่อง แนวทางการบริหารเกณฑ์มาตรฐานหลักสูตรระดับอุดมศึกษา พ.ศ. ๒๕๕๘ ประกอบมติสภามหาวิทยาลัย ในการประชุมครั้งที่ ๑๓/๒๕๕๙ เมื่อวันที่ ๒๖ ตุลาคม ๒๕๕๙ สภามหาวิทยาลัยจึงออกข้อบังคับไว้ ดังต่อไปนี้

ข้อ ๑ ข้อบังคับนี้เรียกว่า “ข้อบังคับมหาวิทยาลัยศรีนครินทรวิโรฒว่าด้วยการศึกษาระดับปริญญาตรี พ.ศ. ๒๕๕๙”

ข้อ ๒ ข้อบังคับนี้ให้ใช้บังคับตั้งแต่เริ่มปีการศึกษา ๒๕๖๐ เป็นต้นไป

ข้อ ๓ ให้ยกเลิกข้อบังคับมหาวิทยาลัยศรีนครินทรวิโรฒว่าด้วยการศึกษาระดับปริญญาตรี พ.ศ. ๒๕๔๘

บรรดาระเบียบ ข้อบังคับ คำสั่ง ประกาศ หรือมติอื่นใดในส่วนที่มีกำหนดไว้แล้ว ซึ่งขัดหรือแย้งกับข้อบังคับนี้ ให้ใช้ข้อบังคับนี้แทน

ข้อ ๔ ในข้อบังคับนี้

“การจัดการศึกษา” หมายความว่า การจัดการเรียนการสอนระดับปริญญาตรีของมหาวิทยาลัย ตามมาตรฐานหลักสูตรระดับอุดมศึกษาของชาติ และวัตถุประสงค์ของมหาวิทยาลัยตามพระราชบัญญัติมหาวิทยาลัยศรีนครินทรวิโรฒ พ.ศ. ๒๕๕๙ โดยมุ่งเน้นให้ผู้เข้ารับการศึกษาดำเนินการเรียนรู้ทางวิชาการและวิชาชีพทั้งภาคทฤษฎีและภาคปฏิบัติอย่างหลากหลาย เมื่อจบการศึกษาเป็นบัณฑิตที่มีคุณภาพสามารถสนองตอบต่อสังคมและประเทศชาติได้อย่างผู้มีความรู้และมีคุณธรรม

“มหาวิทยาลัย” หมายความว่า มหาวิทยาลัยศรีนครินทรวิโรฒ

“สภามหาวิทยาลัย” หมายความว่า สภามหาวิทยาลัยศรีนครินทรวิโรฒ

“สภาวิชาการ” หมายความว่า สภาวิชาการมหาวิทยาลัยศรีนครินทรวิโรฒ

“อธิการบดี” หมายความว่า อธิการบดีมหาวิทยาลัยศรีนครินทรวิโรฒ

“คณะ” หมายความว่า ส่วนงานตามพระราชบัญญัติมหาวิทยาลัยศรีนครินทรวิโรฒ พ.ศ. ๒๕๕๙ ที่มีการจัดการเรียนการสอน

“คณบดี” หมายความว่า หัวหน้าส่วนงานที่มีการจัดการเรียนการสอน

177

“คณะกรรมการบริหารหลักสูตร” หมายความว่า คณะกรรมการบริหารหลักสูตรที่มหาวิทยาลัย
แต่งตั้ง

“คณาจารย์พิเศษ” หมายความว่า ผู้สอนที่ไม่ใช่คณาจารย์ประจำ

“คณาจารย์ผู้รับผิดชอบหลักสูตร” หมายความว่า คณาจารย์ประจำหลักสูตรที่มีภาระหน้าที่ในการ
บริหารและพัฒนาหลักสูตรและการเรียนการสอน ตั้งแต่การวางแผน การควบคุมคุณภาพ การติดตามประเมินผล
และการพัฒนาหลักสูตร คณาจารย์ผู้รับผิดชอบหลักสูตรต้องอยู่ประจำหลักสูตรนั้นตลอดระยะเวลาที่
จัดการศึกษา โดยจะเป็นคณาจารย์ผู้รับผิดชอบหลักสูตรเกินกว่า ๑ หลักสูตรในเวลาเดียวกันไม่ได้ ยกเว้น
พหุวิทยาการหรือสหวิทยาการ ให้เป็นคณาจารย์ผู้รับผิดชอบหลักสูตรได้อีกหนึ่งหลักสูตรและคณาจารย์
ผู้รับผิดชอบหลักสูตรสามารถซ้ำได้ไม่เกิน ๒ คน

“คณาจารย์ประจำ” หมายความว่า บุคคลที่ดำรงตำแหน่งอาจารย์ ผู้ช่วยศาสตราจารย์
รองศาสตราจารย์ และศาสตราจารย์ ในสถาบันอุดมศึกษาที่เปิดสอนหลักสูตรนั้น ที่มีหน้าที่รับผิดชอบตาม
พันธกิจของการอุดมศึกษา และปฏิบัติหน้าที่เต็มเวลา สำหรับคณาจารย์ประจำที่สถาบันอุดมศึกษาวิชาใหม่
ตั้งแต่เกณฑ์มาตรฐานนี้เริ่มบังคับใช้ต้องมีคะแนนทดสอบความสามารถภาษาอังกฤษได้ตามเกณฑ์ที่กำหนดไว้ใน
ประกาศคณะกรรมการการอุดมศึกษา เรื่อง มาตรฐานความสามารถภาษาอังกฤษของคณาจารย์ประจำ

“คณาจารย์ประจำหลักสูตร” หมายความว่า อาจารย์ประจำที่มีคุณวุฒิตรงหรือสัมพันธ์กับ
สาขาวิชาของหลักสูตรที่เปิดสอน ซึ่งมีหน้าที่สอนและค้นคว้าวิจัยในสาขาวิชาดังกล่าว ทั้งนี้ สามารถเป็น
คณาจารย์ประจำหลักสูตรหลายหลักสูตรได้ในเวลาเดียวกัน แต่ต้องเป็นหลักสูตรที่อาจารย์ผู้นั้นมีคุณวุฒิตรง
หรือสัมพันธ์กับสาขาวิชาของหลักสูตร

“ภาควิชา หรือ สาขาวิชา” หมายความว่า ภาควิชา หรือ สาขาวิชา ของมหาวิทยาลัยศรีนครินทรวิโรฒ

“นิสิต” หมายความว่า นิสิตของมหาวิทยาลัยศรีนครินทรวิโรฒ

ข้อ ๕ เพื่อให้การดำเนินการเป็นไปด้วยความเรียบร้อย อาจกำหนดวิธีปฏิบัติในรายละเอียดเพิ่มเติม
ได้โดยที่ไม่ขัดหรือแย้งกับข้อบังคับนี้ ส่วนการดำเนินการใด ๆ ที่มีกำหนดไว้ในข้อบังคับนี้ และมีข้อบังคับ
หรือระเบียบอื่นกำหนดไว้ หรือไม่ปฏิบัติตามข้อบังคับนี้ ให้เสนอสภาวิชาการและสภามหาวิทยาลัยเป็นกรณีไป

ข้อ ๖ การตีความหรือวินิจฉัยปัญหาตามข้อบังคับนี้ให้สภามหาวิทยาลัยเป็นผู้ตีความหรือวินิจฉัย
เมื่อสภามหาวิทยาลัยมีมติเป็นประการใดให้ถือปฏิบัติไปตามนั้นและให้ถือเป็นที่สุด

ข้อ ๗ ให้ถือการบดริษการตามข้อบังคับนี้

หมวด ๑ ระบบการจัดการศึกษา

ข้อ ๘ หลักสูตรปริญญาตรีแบ่งเป็น ๒ กลุ่ม ดังนี้

(๑) หลักสูตรปริญญาตรีทางวิชาการ แบ่งเป็น ๒ แบบ ได้แก่

(๑.๑) หลักสูตรปริญญาตรีทางวิชาการ ที่มุ่งผลิตบัณฑิตที่มีความรอบรู้ทั้งภาคทฤษฎี และ
ภาคปฏิบัติ เน้นความรู้และทักษะด้านวิชาการ สามารถนำความรู้ไปประยุกต์ใช้ในสถานการณ์จริงได้อย่าง
สร้างสรรค์

(๑.๒) หลักสูตรปริญญาตรีแบบก้าวหน้าทางวิชาการ ซึ่งเป็นหลักสูตรปริญญาตรีสำหรับผู้เรียนที่
มีความสามารถพิเศษ มุ่งเน้นผลิตบัณฑิตที่มีความรู้ ความสามารถระดับสูง โดยใช้หลักสูตรปกติที่เปิดสอนอยู่แล้ว
ให้รองรับศักยภาพของผู้เรียน โดยกำหนดให้ผู้เรียนได้ศึกษาบางรายวิชาในระดับบัณฑิตศึกษาที่เปิดสอนอยู่แล้ว
และสนับสนุนให้ผู้เรียนได้ทำวิจัยที่สัมพันธ์ทางวิชาการหรือวิธีการอื่นที่มหาวิทยาลัยกำหนด

(๒) หลักสูตรปริญญาตรีทางวิชาชีพหรือปฏิบัติการ แบ่งเป็น ๒ แบบ ได้แก่

(๒.๑) หลักสูตรปริญญาตรีทางวิชาชีพหรือปฏิบัติการ ที่มุ่งผลิตบัณฑิตที่มีความรอบรู้ทั้งภาคทฤษฎีและภาคปฏิบัติ เน้นความรู้ สมรรถนะและทักษะด้านวิชาชีพตามข้อกำหนดของมาตรฐานวิชาชีพ หรือมีสมรรถนะและทักษะด้านการปฏิบัติเชิงเทคนิคในศาสตร์สาขาวิชานั้น ๆ โดยผ่านการฝึกงานในสถานประกอบการ หลักสูตรแบบนี้เท่านั้นที่จัดหลักสูตรปริญญาตรี (ต่อเนื่อง) ได้ เพราะมุ่งผลิตบัณฑิตที่มีทักษะการปฏิบัติการอยู่แล้วให้ความรู้ด้านวิชาการมากยิ่งขึ้น รวมทั้งได้รับการฝึกปฏิบัติขั้นสูงเพิ่มเติม

หลักสูตรปริญญาตรี (ต่อเนื่อง) ถือเป็นส่วนหนึ่งของหลักสูตรปริญญาตรีและจะต้องสะท้อนปรัชญาและเนื้อหาสาระของหลักสูตรปริญญาตรีนั้น ๆ โดยครบถ้วน และให้ระบุคำว่า “ต่อเนื่อง” ในวงเล็บต่อท้ายชื่อหลักสูตร

(๒.๒) หลักสูตรปริญญาตรีแบบก้าวหน้าทางวิชาชีพหรือปฏิบัติการ ซึ่งเป็นหลักสูตรสำหรับผู้เรียนที่มีความสามารถพิเศษ มุ่งเน้นผลิตบัณฑิตที่มีความรู้ สมรรถนะทางวิชาชีพหรือปฏิบัติการขั้นสูงโดยใช้หลักสูตรปกติที่เปิดสอนอยู่แล้ว ให้รองรับศักยภาพของผู้เรียน โดยกำหนดให้ผู้เรียนได้ศึกษาบางรายวิชาในระดับบัณฑิตศึกษาที่เปิดสอนอยู่แล้วและทำวิจัยที่ลุ่มลึก หรือได้รับการฝึกปฏิบัติขั้นสูงในหน่วยงานองค์กรหรือสถานประกอบการหรือวิธีการอื่นที่มหาวิทยาลัยกำหนด

สหกิจศึกษาเป็นระบบการศึกษาที่จัดให้มีการเรียนการสอนในสถานศึกษาสลับกับการไปหาประสบการณ์ตรงจากการปฏิบัติงานจริงในสถานประกอบการ สามารถจัดได้ทั้งหลักสูตรทางวิชาการแบบก้าวหน้าทางวิชาการ และหลักสูตรทางวิชาชีพหรือปฏิบัติการแบบก้าวหน้าทางวิชาชีพหรือปฏิบัติการ

ข้อ ๙ ระบบการจัดการศึกษาใช้ระบบทวิภาค คือ ปีการศึกษาหนึ่งแบ่งออกเป็น ๒ ภาคการศึกษาปกติ หนึ่งภาคการศึกษาปกติมีระยะเวลาการศึกษาไม่น้อยกว่า ๑๕ สัปดาห์ โดยอาจจัดภาคฤดูร้อนเป็นกรณีพิเศษได้ โดยมีระยะเวลาไม่น้อยกว่า ๘ สัปดาห์

การจัดการศึกษาเฉพาะภาคฤดูร้อน เป็นการจัดการศึกษาปีละ ๑ ภาคการศึกษาจำนวนชั่วโมงการเรียนในแต่ละรายวิชาตามการจัดการศึกษาข้างต้น ให้มีจำนวนชั่วโมงการเรียนตามที่กำหนดไว้ตามข้อ ๑๑

ในการจัดการศึกษาอาจเป็นระบบชุดวิชา (Modular System) ซึ่งเป็นการจัดการเรียนการสอนเป็นช่วงเวลาช่วงละหนึ่งรายวิชาหรือหลายรายวิชาก็ได้

ข้อ ๑๐ การจัดการศึกษาระดับปริญญาตรี ใช้ระบบหน่วยกิต โดย ๑ หน่วยกิต ต้องจัดการเรียนการสอนไม่น้อยกว่า ๑๕ ชั่วโมง การจัดการศึกษาแบ่งเป็น ๒ ประเภท ดังนี้

(๑) การศึกษาแบบเต็มเวลา (Full Time) นิสิตจะต้องลงทะเบียนรายวิชาในแต่ละภาคการศึกษาไม่เกิน ๒๒ หน่วยกิต

(๒) การศึกษาแบบไม่เต็มเวลา (Part Time) นิสิตจะต้องลงทะเบียนรายวิชา ไม่เกิน ๙ หน่วยกิต

ข้อ ๑๑ หน่วยกิต หมายถึงการกำหนดแสดงปริมาณการศึกษาที่นิสิตได้รับ แต่ละรายวิชาจะมีหน่วยกิตกำหนดไว้ ดังนี้

(๑) รายวิชาภาคทฤษฎี ที่ใช้เวลาบรรยายหรืออภิปรายปัญหา ๑ ชั่วโมงต่อสัปดาห์ หรือไม่น้อยกว่า ๑๕ ชั่วโมงต่อภาคการศึกษาปกติ ให้มีค่าเท่ากับ ๑ หน่วยกิตระบบทวิภาค

(๒) รายวิชาภาคปฏิบัติที่ใช้เวลาฝึกหรือทดลอง ๒ ถึง ๓ ชั่วโมงต่อสัปดาห์ หรือไม่น้อยกว่า ๓๐ ชั่วโมงต่อภาคการศึกษาปกติ ให้มีค่าเท่ากับ ๑ หน่วยกิตระบบทวิภาค

(๓) การฝึกงานหรือการฝึกภาคสนาม ที่ใช้เวลาฝึก ๓ ถึง ๔ ชั่วโมงต่อสัปดาห์ หรือไม่น้อยกว่า ๔๕ ถึง ๑๓๕ ชั่วโมงต่อภาคการศึกษาปกติ ให้มีค่าเท่ากับ ๑ หน่วยกิตระบบทวิภาค

(๔) การปฏิบัติการในสถานศึกษาหรือปฏิบัติตามคลินิก ที่ใช้เวลาปฏิบัติงาน ๓ ถึง ๑๒ ชั่วโมงต่อสัปดาห์ หรือ ๔๕ ถึง ๑๘๐ ชั่วโมงต่อภาคการศึกษาปกติให้มีค่าเท่ากับ ๑ หน่วยกิตระบบทวิภาค

๗๗.

(๕) การศึกษาค้นคว้าด้วยตนเอง (Self Study) ที่ใช้เวลาศึกษาค้นคว้าด้วยตนเองจากสื่อการเรียนตามที่คณาจารย์ผู้สอนได้เตรียมการไว้ให้ชนิดได้ใช้ศึกษา ๑ ถึง ๒ ชั่วโมงต่อสัปดาห์ หรือ ๑๕ ถึง ๓๐ ชั่วโมงต่อภาคการศึกษาปกติ ให้มีค่าเท่ากับ ๑ หน่วยกิตตามระบบทวิภาค

หมวด ๒ หลักสูตรการศึกษา

ข้อ ๑๒ จำนวนหน่วยกิตและระยะเวลาการศึกษา ตามหลักสูตรระดับปริญญาตรี มีดังนี้

(๑) หลักสูตรปริญญาตรี (๔ ปี) มีจำนวนหน่วยกิตรวมไม่น้อยกว่า ๑๒๐ หน่วยกิต ใช้เวลาศึกษาไม่เกิน ๘ ปีการศึกษาสำหรับการลงทะเบียนเรียนเต็มเวลา และไม่เกิน ๑๒ ปีการศึกษาสำหรับการลงทะเบียนเรียนไม่เต็มเวลา

(๒) หลักสูตรปริญญาตรี (๕ ปี) มีจำนวนหน่วยกิตรวมไม่น้อยกว่า ๑๕๐ หน่วยกิต ใช้เวลาศึกษาไม่เกิน ๑๐ ปีการศึกษาสำหรับการลงทะเบียนเรียนเต็มเวลา และไม่เกิน ๑๕ ปีการศึกษาสำหรับการลงทะเบียนเรียนไม่เต็มเวลา

(๓) หลักสูตรปริญญาตรี (ไม่น้อยกว่า ๖ ปี) มีจำนวนหน่วยกิตรวมไม่น้อยกว่า ๑๘๐ หน่วยกิต ใช้เวลาศึกษาไม่เกิน ๑๒ ปีการศึกษา สำหรับการลงทะเบียนเรียนเต็มเวลา และไม่เกิน ๑๘ ปีการศึกษาสำหรับการลงทะเบียนเรียนไม่เต็มเวลา

(๔) หลักสูตรปริญญาตรี (ต่อเนื่อง) มีจำนวนหน่วยกิตรวมไม่น้อยกว่า ๗๒ หน่วยกิต ใช้เวลาศึกษาไม่เกิน ๔ ปีการศึกษาสำหรับการลงทะเบียนเรียนเต็มเวลา และไม่เกิน ๖ ปีการศึกษาสำหรับการลงทะเบียนเรียนไม่เต็มเวลา

(๕) หลักสูตรปริญญาตรี (เทียบโอนความรู้และประสบการณ์) มีจำนวนหน่วยกิตรวมไม่น้อยกว่า ๑๒๐ หน่วยกิต ใช้เวลาศึกษาไม่เกิน ๘ ปีการศึกษาสำหรับการลงทะเบียนเรียนเต็มเวลา และไม่เกิน ๑๒ ปีการศึกษาสำหรับการลงทะเบียนเรียนไม่เต็มเวลา

หลักสูตรปริญญาตรี (เทียบโอนความรู้และประสบการณ์) สามารถเทียบหน่วยกิตตามประสบการณ์ หรือตามความรู้ของผู้เรียนได้ โดยเป็นไปตามหลักเกณฑ์การเทียบที่มหาวิทยาลัยกำหนด

ข้อ ๑๓ การนับเวลาการศึกษา ให้นับจากวันที่เปิดภาคการศึกษาแรกที่รับเข้าศึกษาในหลักสูตรนั้น

ข้อ ๑๔ โครงสร้างหลักสูตร ประกอบด้วยหมวดวิชาศึกษาทั่วไป หมวดวิชาเฉพาะ หมวดวิชาเลือกเสรี โดยมีสัดส่วนจำนวนหน่วยกิตของแต่ละหมวดวิชา ดังนี้

(๑) หมวดวิชาศึกษาทั่วไป ให้มีจำนวนหน่วยกิตรวมไม่น้อยกว่า ๓๐ หน่วยกิต

การจัดวิชาศึกษาทั่วไปสำหรับหลักสูตรปริญญาตรี (ต่อเนื่อง) อาจได้รับการยกเว้นรายวิชาที่ได้ศึกษามาแล้วในระดับประกาศนียบัตรวิชาชีพชั้นสูงหรือระดับอนุปริญญา ทั้งนี้ จำนวนหน่วยกิตของรายวิชาที่ได้รับการยกเว้นดังกล่าว เมื่อนับรวมกับรายวิชาที่จะศึกษาเพิ่มเติมในหลักสูตรปริญญาตรี (ต่อเนื่อง) ต้องไม่น้อยกว่า ๓๐ หน่วยกิต

(๒) หมวดวิชาเฉพาะ หมายถึง วิชาแกนวิชาเฉพาะด้าน วิชาพื้นฐานวิชาชีพ และวิชาชีพ ให้มีจำนวนหน่วยกิตรวม ดังนี้

(๒.๑) หลักสูตรปริญญาตรี (๔ ปี) ทางวิชาการ ให้มีจำนวนหน่วยกิตหมวดวิชาเฉพาะรวมไม่น้อยกว่า ๗๒ หน่วยกิต

177

(๒.๒) หลักสูตรปริญญาตรี (๔ ปี) ทางวิชาชีพหรือปฏิบัติการ ให้มีจำนวนหน่วยกิตหมวดวิชาเฉพาะรวมไม่น้อยกว่า ๗๒ หน่วยกิต โดยต้องเรียนวิชาทางปฏิบัติการตามที่มาตรฐานวิชาชีพกำหนด หากไม่มีมาตรฐานวิชาชีพกำหนดต้องเรียนวิชาทางปฏิบัติการไม่น้อยกว่า ๓๖ หน่วยกิต และทางทฤษฎีไม่น้อยกว่า ๒๔ หน่วยกิต

หลักสูตรปริญญาตรี (ต่อเนื่อง) ให้มีจำนวนหน่วยกิตหมวดวิชาเฉพาะรวมไม่น้อยกว่า ๔๒ หน่วยกิต ในจำนวนนั้นต้องเป็นวิชาทางทฤษฎีไม่น้อยกว่า ๑๘ หน่วยกิต

(๒.๓) หลักสูตรปริญญาตรี (๕ ปี) ให้มีจำนวนหน่วยกิตหมวดวิชาเฉพาะรวมไม่น้อยกว่า ๙๐ หน่วยกิต

(๒.๔) หลักสูตรปริญญาตรี (ไม่น้อยกว่า ๖ ปี) ให้มีจำนวนหน่วยกิตหมวดวิชาเฉพาะรวมไม่น้อยกว่า ๑๐๘ หน่วยกิต

หมวดวิชาเฉพาะอาจจัดในลักษณะวิชาเอกเดี่ยว วิชาเอกคู่ หรือวิชาเอกและวิชาโทก็ได้ โดยวิชาเอกต้องมีจำนวนหน่วยกิตไม่น้อยกว่า ๓๐ หน่วยกิตและวิชาโทต้องมีจำนวนหน่วยกิตไม่น้อยกว่า ๑๕ หน่วยกิต ในกรณีที่จัดหลักสูตรแบบวิชาเอกคู่ต้องเพิ่มจำนวนหน่วยกิตของวิชาเอกอีกไม่น้อยกว่า ๓๐ หน่วยกิต และให้มีจำนวนหน่วยกิตรวมไม่น้อยกว่า ๑๕๐ หน่วยกิต

สำหรับหลักสูตรปริญญาตรีแบบก้าวหน้า ผู้เรียนต้องเรียนวิชาระดับบัณฑิตศึกษาในหมวดวิชาเฉพาะไม่น้อยกว่า ๑๒ หน่วยกิต

(๒.๕) หลักสูตรปริญญาตรี (เทียบโอนความรู้และประสบการณ์) ให้มีจำนวนหน่วยกิตรวมไม่น้อยกว่า ๗๒ หน่วยกิต

(๓) หมวดวิชาเลือกเสรี หมายถึง หมายถึงรายวิชาใด ๆ ที่เปิดโอกาสให้นักศึกษาเลือกเรียนในหลักสูตรระดับปริญญาตรี ตามที่มหาวิทยาลัยกำหนดโดยให้มีจำนวนหน่วยกิตรวมไม่น้อยกว่า ๖ หน่วยกิต

หมวด ๓ การรับเข้าเป็นนิสิต

ข้อ ๑๕ คุณสมบัติของผู้เข้าศึกษา

(๑) หลักสูตรปริญญาตรี (๔ ปี ๕ ปี และไม่น้อยกว่า ๖ ปี) จะต้องเป็นผู้สำเร็จการศึกษาระดับมัธยมศึกษาตอนปลาย หรือเทียบเท่า

(๒) หลักสูตรปริญญาตรี (ต่อเนื่อง) จะต้องเป็นผู้สำเร็จการศึกษาระดับประกาศนียบัตรวิชาชีพชั้นสูงหรือเทียบเท่า หรือระดับอนุปริญญา (๓ ปี) หรือเทียบเท่า ในสาขาวิชาที่ตรงกับสาขาวิชาที่จะเข้าศึกษา

(๓) หลักสูตรปริญญาตรีแบบก้าวหน้าทั้งทางวิชาการ และทางวิชาชีพหรือปฏิบัติการต้องเป็นผู้สำเร็จการศึกษาระดับมัธยมศึกษาตอนปลายหรือเทียบเท่า โดยมีคะแนนเฉลี่ยสะสมไม่น้อยกว่า ๓.๕๐ จากระบบ ๔ ระดับคะแนนหรือเทียบเท่า และมีผลการเรียนในหลักสูตรปริญญาตรีแบบก้าวหน้าไม่น้อยกว่า ๓.๕๐ ทุกภาคการศึกษา อนึ่ง ในระหว่างการศึกษามหาวิทยาลัยในหลักสูตรแบบก้าวหน้า หากภาคการศึกษาใดภาคการศึกษาหนึ่งมีผลการเรียนต่ำกว่า ๓.๕๐ จากระบบ ๔ ระดับคะแนนหรือเทียบเท่า จะถือว่าผู้เรียนขาดคุณสมบัติในการศึกษาหลักสูตรแบบก้าวหน้า

(๔) คุณสมบัติอื่น ๆ ตามประกาศของมหาวิทยาลัย

177

ข้อ ๑๖ การรับเข้าเป็นนิสิต ใช้วิธีดังต่อไปนี้

(๑) สอบคัดเลือก

(๒) คัดเลือก

(๓) รับโอนนิสิต จากสถาบันอุดมศึกษาอื่น

(๔) รับเข้าตามข้อตกลงของมหาวิทยาลัยหรือโครงการพิเศษของมหาวิทยาลัย

ข้อ ๑๗ การขึ้นทะเบียนเป็นนิสิตผู้ผ่านการรับเข้าเป็นนิสิตต้องมารายงานตัวพร้อมหลักฐานที่มหาวิทยาลัยกำหนด โดยชำระเงินค่าธรรมเนียมต่าง ๆ ตามวัน เวลาและสถานที่ที่มหาวิทยาลัยกำหนด

ข้อ ๑๘ ผู้ที่ผ่านการรับเข้าเป็นนิสิตที่ไม่อาจมารายงานตัวเป็นนิสิตตามวัน เวลา และสถานที่ที่มหาวิทยาลัยกำหนดเป็นอันหมดสิทธิ์ที่จะเข้าเป็นนิสิต เว้นแต่จะได้แจ้งเหตุขัดข้องให้มหาวิทยาลัยทราบเป็นลายลักษณ์อักษรภายในวันที่ยังมหาวิทยาลัยกำหนดและเมื่อได้รับอนุมัติต้องมารายงานตัวตามที่ยังมหาวิทยาลัยกำหนด

หมวด ๔ การลงทะเบียน

ข้อ ๑๙ การลงทะเบียนเรียนรายวิชา

(๑) กำหนดวันและวิธีการลงทะเบียนเรียนและขอเพิ่ม-ลดรายวิชาในแต่ละภาคการศึกษาให้เป็นไปตามประกาศของมหาวิทยาลัย

(๒) ผู้ที่ขึ้นทะเบียนเป็นนิสิตใหม่ในภาคการศึกษาใด ต้องลงทะเบียนเรียนในภาคการศึกษานั้น

(๓) นิสิตต้องลงทะเบียนเรียนรายวิชาและชำระค่าธรรมเนียมต่าง ๆ ของมหาวิทยาลัย ภายใน ๒ สัปดาห์ นับจากวันเปิดภาคการศึกษา

(๔) การลงทะเบียนเรียนจะสมบูรณ์ต่อเมื่อนิสิตได้ปฏิบัติตามข้อ ๑๙.๓ หากนิสิตลงทะเบียนรายวิชาแล้ว แต่ไม่ได้ชำระค่าธรรมเนียมต่าง ๆ ของมหาวิทยาลัยไม่มีสิทธิ์เรียนในภาคการศึกษานั้น เว้นแต่จะได้รับอนุมัติจากคณบดีเป็นราย ๆ ไป และชำระค่าธรรมเนียมให้เสร็จสิ้นก่อนวันแรกของการสอบกลางภาคตามประกาศของมหาวิทยาลัย ทั้งนี้ จะต้องถูกปรับตามระเบียบมหาวิทยาลัยศรีนครินทรวิโรฒ ว่าด้วย การเก็บเงินค่าธรรมเนียมการศึกษาระดับปริญญาตรี

(๕) รายวิชาใดที่หลักสูตรกำหนดว่าต้องเรียนรายวิชาอื่นก่อนหรือมีบูรพวิชา นิสิตต้องเรียนและสอบได้รายวิชาดังกล่าวมาก่อน จึงจะมีสิทธิลงทะเบียนเรียนรายวิชานั้นได้

ข้อ ๒๐ จำนวนหน่วยกิตที่ลงทะเบียนได้

(๑) นิสิตเต็มเวลาต้องลงทะเบียนเรียนรายวิชาในแต่ละภาคการศึกษิตตามระบบทวิภาคไม่เกิน ๒๒ หน่วยกิต นิสิตอาชญาขึ้นค่าธรรมเนียมจากคณบดี เพื่อลงทะเบียนเรียนรายวิชามากกว่าที่กำหนดไว้ ทั้งนี้ จำนวนหน่วยกิตที่ขอเพิ่มต้องไม่เกิน ๓ หน่วยกิต

(๒) นิสิตเต็มเวลาสามารถลงทะเบียนเรียนรายวิชาในภาคฤดูร้อนได้ไม่เกิน ๙ หน่วยกิต

(๓) นิสิตสภาพรอพินิจให้ลงทะเบียนได้ไม่เกิน ๑๕ หน่วยกิตในภาคการศึกษาปกติ

(๔) นิสิตไม่เต็มเวลาต้องลงทะเบียนเรียนรายวิชาในแต่ละภาคการศึกษิตตามระบบทวิภาคไม่เกิน ๙ หน่วยกิต ในภาคฤดูร้อนลงทะเบียนเรียนรายวิชาได้ไม่เกิน ๖ หน่วยกิต

ข้อ ๒๑ การลงทะเบียนเรียนรายวิชาเป็นพิเศษโดยไม่นับหน่วยกิต (Audit)

(๑) นิสิตลงทะเบียนเรียนรายวิชาเป็นพิเศษโดยไม่นับหน่วยกิตได้ ต่อเมื่อได้รับอนุมัติจากอาจารย์ที่ปรึกษาและคณาจารย์ผู้สอน

177

- (๒) จำนวนหน่วยกิตของรายวิชาที่เรียนเป็นพิเศษโดยไม่นับหน่วยกิตจะไม่นับรวมหน่วยกิตสะสม
- (๓) รายวิชาที่เรียนเป็นพิเศษโดยไม่นับหน่วยกิต จะไม่นับรวมเข้าในจำนวนหน่วยกิตที่ต่ำสุดแต่ไม่เกินจำนวนหน่วยกิตสูงสุดที่นิสิตสามารถลงทะเบียนเรียนในแต่ละภาคการศึกษา
- (๔) นิสิตที่ลงทะเบียนเรียนรายวิชาพิเศษโดยไม่นับเป็นหน่วยกิต จะต้องใช้เวลาเรียนไม่น้อยกว่าร้อยละ ๘๐ ของเวลาเรียนทั้งหมดของรายวิชานั้น โดยนิสิตไม่ต้องสอบ
- (๕) มหาวิทยาลัยอาจอนุมัติให้บุคคลภายนอกเข้าเรียนบางรายวิชาเป็นพิเศษโดยไม่นับหน่วยกิต แต่ต้องมีคุณสมบัติและพื้นฐานความรู้ตามที่มหาวิทยาลัยเห็นสมควร และจะต้องปฏิบัติตามข้อบังคับและระเบียบต่าง ๆ ของมหาวิทยาลัย
- ข้อ ๒๒ การขอลงทะเบียนเรียน (Withdrawn) รายวิชาใด ๆ ต้องยื่นคำร้องก่อนสอบปลายภาคไม่น้อยกว่า ๒ สัปดาห์ โดยการอนุมัติจากคณบดี

หมวด ๕ การวัดและประเมินผลการศึกษา

ข้อ ๒๓ นิสิตต้องมีเวลาเรียนในรายวิชาหนึ่ง ๆ ไม่น้อยกว่าร้อยละ ๘๐ ของเวลาเรียนของรายวิชานั้น ๆ จึงจะมีสิทธิ์เข้าสอบในรายวิชาดังกล่าวได้ ยกเว้น กรณีการจัดการศึกษา แบบการศึกษาด้วยตนเอง (Self Study) ทั้งนี้ ผู้รับผิดชอบรายวิชาจะต้องแจ้งวิธีการวัดและประเมินผลให้แก่ผู้เรียนทราบก่อนเรียนรายวิชานั้น ๆ

ข้อ ๒๔ การประเมินผลการศึกษา

(๑) การประเมินผลการศึกษาใช้ระบบค่าระดับชั้นดังนี้

ระดับชั้น	ความหมาย	ค่าระดับชั้น
A	ดีเยี่ยม (Excellent)	๔.๐
B+	ดีมาก (Very Good)	๓.๕
B	ดี (Good)	๓.๐
C+	ดีพอใช้ (Fairly Good)	๒.๕
C	พอใช้ (Fair)	๒.๐
D+	อ่อน (Poor)	๑.๕
D	อ่อนมาก (Very Poor)	๑.๐
E	ตก (Fail)	๐.๐

(๒) ในกรณีที่รายวิชาในหลักสูตร ไม่มีการประเมินผลเป็นค่าระดับชั้น ให้ประเมินผลใช้สัญลักษณ์

ดังนี้

สัญลักษณ์	ความหมาย
S	ผลการเรียน/การปฏิบัติ/ฝึกงาน/เป็นที่พอใจ
U	ผลการเรียน/การปฏิบัติ/ฝึกงาน/ไม่เป็นที่พอใจ
AU	การเรียนเป็นพิเศษโดยไม่นับหน่วยกิต (Audit)
I	การประเมินผลยังไม่สมบูรณ์ (Incomplete)
W	การขอลงทะเบียนเรียน (Withdrawn)
IP	ยังไม่ประเมินผลการเรียนในภาคการศึกษานั้น (In progress)

๓๓

(๓) การให้ E นอกจากข้อ (๑) แล้วสามารถกระทำได้ในกรณีต่อไปนี้

- (๓.๑) นิสิตสอบตก
- (๓.๒) ขาดสอบโดยไม่มีเหตุผลอันสมควร
- (๓.๓) มีเวลาเรียนไม่ครบตามเกณฑ์ในข้อ ๒๓
- (๓.๔) ทุจริตในการสอบหรือการทุจริตใด ๆ ที่เกี่ยวข้องกับการศึกษา
- (๓.๕) เปลี่ยนจากสัญลักษณ์ I เนื่องจากไม่ปฏิบัติตามเกณฑ์ใน (๖)

(๔) การให้ S หรือ U จะกระทำเฉพาะรายวิชาที่ไม่มีหน่วยกิตหรือมีหน่วยกิต แต่คณะเห็นว่าไม่สมควรประเมินผลการศึกษาในลักษณะของค่าระดับชั้น หรือการประเมินผลการฝึกงานที่ได้กำหนดเป็นรายวิชา ให้ใช้สัญลักษณ์ S หรือ U แล้วแต่กรณี ในกรณีที่ได้ U นิสิตจะต้องปฏิบัติงานเพิ่มเติมจนกว่าจะได้รับความเห็นชอบให้ผ่านได้ จึงจะถือว่าได้ศึกษาครบถ้วนตามที่กำหนดไว้ในหลักสูตร

(๕) การให้ I จะกระทำได้ในกรณีต่อไปนี้

(๕.๑) นิสิตมีเวลาเรียนครบตามเกณฑ์ในข้อ ๒๓ แต่ไม่ได้สอบเพราะป่วย หรือ เหตุสุดวิสัย และได้รับอนุมัติจากคณบดี

(๕.๒) นิสิตยังปฏิบัติงานซึ่งเป็นส่วนประกอบการศึกษารายวิชานั้นไม่สมบูรณ์ ผู้สอนและหัวหน้าภาควิชาหรือหัวหน้าสาขาหรือประธานกรรมการบริหารหลักสูตรเห็นสมควรให้รอผลการศึกษา

(๖) การดำเนินการแก้ไข นิสิตจะต้องดำเนินการแก้ไขสัญลักษณ์ I ให้เสร็จสิ้นภายใน ๔ สัปดาห์ ภายหลังเปิดภาคการศึกษาถัดไป เพื่อให้ผู้สอนแก้ไขสัญลักษณ์ I หากพ้นกำหนดดังกล่าว มหาวิทยาลัยจะเปลี่ยนสัญลักษณ์ I เป็นค่าระดับชั้น E ทันที

(๗) นิสิตที่มีผลการเรียนตั้งแต่ระดับ D ขึ้นไป ถือว่าสอบได้ในรายวิชานั้น ยกเว้นรายวิชาในหลักสูตรกำหนดไว้เป็นอย่างอื่น

(๘) การให้ W จะกระทำได้ในกรณีต่อไปนี้

(๘.๑) นิสิตได้รับอนุมัติให้ถอนการลงทะเบียนเรียนรายวิชานั้นตามข้อ ๒๒

(๘.๒) นิสิตได้รับอนุมัติให้ลาพักตามข้อ ๓๐

(๘.๓) นิสิตถูกสั่งพักการเรียนในภาคการศึกษานั้น

(๘.๔) นิสิตได้รับอนุมัติจากคณบดีให้เปลี่ยนจากสัญลักษณ์ I เนื่องจากการป่วย หรือเหตุอันสุดวิสัยยังไม่สิ้นสุด

(๙) การให้ AU จะกระทำในกรณีที่นิสิตได้รับอนุมัติให้ลงทะเบียนเรียนรายวิชาเป็นพิเศษ โดยไม่นับหน่วยกิต ตามข้อ ๒๑

(๑๐) การให้ IP ใช้สำหรับรายวิชาที่มีการสอนและการปฏิบัติการ หรือโครงการต่อเนื่องกันมากกว่า ๑ ภาคการศึกษา สัญลักษณ์ IP จะถูกเปลี่ยนเมื่อปฏิบัติการหรือโครงการในรายวิชานั้นสิ้นสุด และมีการประเมินผลการศึกษาเป็นค่าระดับชั้น หรือสัญลักษณ์ S หรือ U ตามแต่กรณี ทั้งนี้ระยะเวลาต้องไม่เกิน ๒ ภาคการศึกษาติดต่อกัน

(๑๑) ผลการเรียนต้องผ่านการทวนสอบโดยคณะกรรมการบริหารหลักสูตรหรือคณะกรรมการประจำคณะและความเห็นชอบของหัวหน้าภาควิชาหรือหัวหน้าสาขาวิชาและคณบดีประจำคณะก่อนส่งส่วนส่งเสริมและบริการการศึกษา

(๑๒) ผู้สอนจะต้องส่งผลการเรียนภายใน ๒ สัปดาห์หลังจากวันสุดท้ายของการสอบปลายภาค สำหรับการศึกษาภาคปกติ และภายใน ๑ สัปดาห์สำหรับการศึกษาคณะดุริยางค์

หากผู้สอนไม่ส่งผลการเรียนตามกำหนดเวลาดังกล่าว ให้ดำเนินการตามประกาศของมหาวิทยาลัย

177

(๑๓) การแสดงผลการศึกษาและค่าระดับชั้นเฉลี่ยสะสมสำหรับนิสิตที่รับโอนจากสถาบันอุดมศึกษาอื่นเมื่อสำเร็จการศึกษาให้ดำเนินการดังนี้

(๑๓.๑) แสดงผลการศึกษาของนิสิตรับโอน โดยแยกรายวิชาที่รับโอนไว้ส่วนหนึ่งต่างหากพร้อมทั้งระบุชื่อสถาบันอุดมศึกษานั้นไว้ด้วย

(๑๓.๒) คำนวณค่าระดับชั้นเฉลี่ยสะสมเฉพาะผลการศึกษารายวิชาในหลักสูตรของมหาวิทยาลัย

ข้อ ๒๕ การเรียนซ้ำหรือเรียนแทน

(๑) รายวิชาใดที่นิสิตสอบได้ E ในวิชาบังคับนิสิตจะต้องลงทะเบียนเรียนซ้ำ หรือเลือกรายวิชาอื่นที่มีลักษณะเนื้อหาเทียบเคียงเรียนแทน ในการเลือกเรียนนั้นต้องได้รับความเห็นชอบจากหัวหน้าภาควิชาหรือหัวหน้าสาขาวิชาหรือประธานกรรมการบริหารหลักสูตรที่รายวิชานั้นสังกัด และได้รับอนุมัติจากคณบดีที่รายวิชานั้นสังกัด

ในกรณีที่ไม่ใช่วิชาบังคับ หากได้ผลการเรียนเป็น E ไม่ต้องเรียนซ้ำในรายวิชาดังกล่าวได้

(๒) ในกรณีที่นิสิตย้ายคณะหรือเปลี่ยนสาขาวิชาหรือวิชาโท รายวิชาที่สอบได้ E ในวิชาบังคับของสาขาวิชาเดิมหรือวิชาโทเดิม หากไม่ได้เป็นวิชาบังคับในสาขาวิชาใหม่หรือวิชาโทใหม่ นิสิตไม่ต้องเรียนซ้ำในรายวิชาดังกล่าวได้

ข้อ ๒๖ การนับหน่วยกิตและการคำนวณค่าระดับชั้นเฉลี่ย

(๑) การนับจำนวนหน่วยกิตเพื่อใช้ในการคำนวณหาค่าระดับชั้นเฉลี่ยให้นับจากรายวิชาที่มีการประเมินผลการศึกษาเป็นค่าระดับชั้น A, B⁺, B, C⁺, C, D⁺, D และ E

(๒) การนับจำนวนหน่วยกิตสะสมเพื่อให้ครบตามจำนวนที่กำหนดในหลักสูตรให้นับเฉพาะหน่วยกิตของรายวิชาที่สอบได้ ตั้งแต่ระดับ D ขึ้นไปเท่านั้น

(๓) ค่าระดับชั้นเฉลี่ยรายภาคการศึกษาให้คำนวณจากผลการเรียนในภาคการศึกษานั้น โดยเอาผลรวมของผลคูณระหว่างจำนวนหน่วยกิตกับค่าระดับชั้นของแต่ละรายวิชาเป็นตัวตั้งหารด้วยจำนวนหน่วยกิตรวมของภาคการศึกษานั้น

(๔) ค่าระดับชั้นเฉลี่ยสะสมให้คำนวณจากผลการเรียนของนิสิตตั้งแต่เริ่มเข้าเรียนจนถึงภาคการศึกษาสุดท้ายที่นิสิตลงทะเบียนเรียน โดยเอาผลรวมของผลคูณระหว่างจำนวนหน่วยกิตกับค่าระดับชั้นของแต่ละรายวิชาที่เรียนทั้งหมดหารด้วยจำนวนหน่วยกิตรวมทั้งหมด

(๕) การคำนวณคะแนนเฉลี่ยสะสมให้เริ่มคำนวณเมื่อสิ้นภาคการศึกษาปกติ ภาคการศึกษาที่ ๒ ที่นิสิตลงทะเบียนเรียนเป็นต้นไป

(๖) ในภาคการศึกษาที่นิสิตได้ IP รายวิชาใด ไม่ต้องนำรายวิชานั้นมาคำนวณค่าระดับชั้นเฉลี่ยรายภาคการศึกษานั้นแต่ให้นำไปคำนวณในภาคการศึกษาที่ได้รับการประเมินผล

ข้อ ๒๗ การทุจริตในการสอบหรือการทุจริตใด ๆ ที่เกี่ยวข้องกับการศึกษา

นิสิตที่เจตนาทุจริตหรือทำการทุจริตใด ๆ ที่เกี่ยวข้องกับการศึกษาหรือการสอบ อาจได้รับโทษดังนี้

(๑) ตกในรายวิชานั้น หรือ

(๒) ตกในรายวิชานั้น และให้พักการเรียนในภาคการศึกษาปกติถัดไป หรือรอการอนุมัติปริญญาไม่เกิน ๒ ปีการศึกษา หรือ

(๓) ตกทุกรายวิชาที่ลงทะเบียนในภาคการศึกษานั้น หรือ

(๔) ตกทุกรายวิชาที่ลงทะเบียนในภาคการศึกษานั้น และให้พักการเรียนในภาคการศึกษาปกติถัดไป หรือรอการอนุมัติปริญญาไม่เกิน ๒ ปีการศึกษา หรือ

(๕) พ้นจากสภาพนิสิต

173

การพิจารณาการทุจริตดังกล่าวให้เป็นไปตามประกาศมหาวิทยาลัย ว่าด้วย การทุจริตในการสอบ และการทุจริตใด ๆ ที่เกี่ยวข้องกับการศึกษา

หมวด ๖

สถานภาพของนิสิต การลาพักการเรียน และการลาออก

ข้อ ๒๘ สถานภาพนิสิต เป็นดังนี้

(๑) สถานภาพนิสิตตามการจัดการศึกษา แบ่งเป็น ๒ ประเภท ดังนี้

(๑.๑) นิสิตเต็มเวลา (Full Time) ได้แก่ นิสิตที่ลงทะเบียนเรียนแบบเต็มเวลา

(๑.๒) นิสิตไม่เต็มเวลา (Part Time) ได้แก่ นิสิตที่ลงทะเบียนเรียนแบบไม่เต็มเวลา

(๒) สถานภาพนิสิตตามการรับเข้าศึกษา

(๒.๑) นิสิตสามัญ ได้แก่ ผู้ที่ผ่านการคัดเลือกและขึ้นทะเบียนเป็นนิสิตของมหาวิทยาลัยและเข้าศึกษาในหลักสูตรใดหลักสูตรหนึ่ง

(๒.๒) นิสิตสมทบ ได้แก่ นิสิตและนักศึกษาของสถาบันอุดมศึกษาอื่น ๆ ที่ได้รับอนุมัติจากมหาวิทยาลัยให้ลงทะเบียนเรียนรายวิชา เพื่อนำหน่วยกิตไปคิดรวมกับหลักสูตรของสถาบันที่ตนสังกัด

(๒.๓) นิสิตที่เข้าร่วมศึกษา ได้แก่ บุคคลภายนอกที่ได้รับการอนุมัติจากมหาวิทยาลัยให้เข้าร่วมศึกษาในรายวิชา โดยอาจเทียบโอนหน่วยกิตได้ เมื่อได้รับการคัดเลือกเข้าเป็นนิสิตสามัญ

ข้อ ๒๙ การจำแนกสถานภาพนิสิต

สถานภาพนิสิตมี ๒ ประเภท คือ สภาพสมบูรณ์ และสภาพรอพินิจ

(๑) นิสิตสภาพสมบูรณ์ ได้แก่ นิสิตที่ลงทะเบียนเรียนเป็นภาคการศึกษาแรกหรือนิสิตที่สอบได้ค่าระดับชั้นเฉลี่ยสะสมไม่ต่ำกว่า ๒.๐๐

(๒) นิสิตสภาพรอพินิจ ได้แก่ นิสิตที่สอบได้ค่าระดับชั้นเฉลี่ยสะสมตั้งแต่ ๑.๕๐ - ๑.๙๙ แต่ยังไม่ผ่านสภาพนิสิตภายใต้ข้อ ๓๒.๓.๕ และ ๓๒.๓.๖

การจำแนกสถานภาพนิสิตจะกระทำเมื่อสิ้นภาคการศึกษาที่ ๒ นับตั้งแต่เริ่มเข้าศึกษา นิสิตเต็มเวลาที่เรียนภาคฤดูร้อนให้นำผลการเรียนไปรวมกับผลการเรียนในภาคการศึกษาถัดไปที่ลงทะเบียนเรียน

ข้อ ๓๐ การลาพักการเรียน

(๑) นิสิตอาจยื่นคำร้องลาพักการเรียนได้ในกรณีใดกรณีหนึ่งต่อไปนี้

(๑.๑) ถูกเกณฑ์เข้ารับราชการทหารกองประจำการหรือได้รับหมายเรียกเข้ารับการตรวจเลือกหรือรับการเตรียมพล

(๑.๒) ได้รับทุนแลกเปลี่ยนนักศึกษาระหว่างประเทศ หรือทุนอื่นใดที่มหาวิทยาลัยเห็นควรสนับสนุน

(๑.๓) เจ็บป่วยจนต้องรักษาตัวเป็นเวลานานตามคำสั่งแพทย์โดยมิได้รับรองแพทย์

(๑.๔) มีเหตุจำเป็นส่วนตัวอาจยื่นคำร้องขอลาพักการเรียนได้ถ้ามีสภาพนิสิตมาแล้วอย่างน้อย

๑ ภาคการศึกษา

(๒) การลาพักการเรียน นิสิตต้องยื่นคำร้องภายใน ๔ สัปดาห์นับจากวันเปิดภาคการศึกษาและจะต้องชำระเงินค่ารักษาสภาพนิสิตของภาคการศึกษานั้น และให้คณบดีเป็นผู้พิจารณาอนุมัติการลาพักการเรียน

(๓) การลาพักการเรียน ให้อนุมัติครั้งละ ๑ ภาคการศึกษาถ้า นิสิตยังมีความจำเป็นที่จะต้องขอลาพักการเรียนต่อไปอีกให้ยื่นคำร้องใหม่ตาม (๒)

(๔) ให้นับระยะเวลาที่ลาพักการเรียนรวมอยู่ในระยะเวลาการศึกษาด้วย

กท

ข้อ ๓๑ การลาออก

นิสิตที่ประสงค์จะลาออกจากความเป็นนิสิตของมหาวิทยาลัยให้ยื่นคำร้องต่อคณะที่นิสิตศึกษาอยู่ และให้คณบดีเป็นผู้พิจารณาอนุมัติ

ข้อ ๓๒ การพ้นจากสภาพนิสิต

นิสิตต้องพ้นจากสภาพนิสิตในกรณีใดกรณีหนึ่งดังต่อไปนี้

(๑) สำเร็จการศึกษาตามหลักสูตรและได้รับอนุมัติปริญญาตามข้อ ๔๒

(๒) ได้รับอนุมัติจากคณบดีให้ลาออกตามข้อ ๓๑

(๓) ถูกคัดชื่อออกจากมหาวิทยาลัยในกรณีดังต่อไปนี้

(๓.๑) ไม่ลงทะเบียนเรียนในภาคการศึกษาแรกที่ขึ้นทะเบียนเป็นนิสิตใหม่ ยกเว้น กรณีตาม

ข้อ ๓๐(๑) (๑.๑) (๑.๒) หรือ (๑.๓)

(๓.๒) ไม่ชำระเงินค่ารักษาสถานภาพนิสิตตาม ข้อ ๓๐ (๒)

(๓.๓) ขาดคุณสมบัติตามข้อ ๑๕

(๓.๔) เมื่อค่าระดับชั้นเฉลี่ยสะสมต่ำกว่า ๑.๕๐ โดยเริ่มประเมินตั้งแต่สิ้นสุดภาคการศึกษา

ปกติ ภาคเรียนที่ ๒ ที่นิสิตลงทะเบียนเรียน

(๓.๕) เมื่อค่าระดับชั้นเฉลี่ยสะสมต่ำกว่า ๑.๗๕ เป็นเวลา ๒ ภาคการศึกษาต่อเนื่องกัน

(๓.๖) เมื่อค่าระดับชั้นเฉลี่ยสะสมอยู่ระหว่าง ๑.๕๐-๑.๙๙ ครบ ๔ ภาคการศึกษาต่อเนื่องกัน

(๓.๗) ไม่สามารถเรียนสำเร็จภายในกำหนดระยะเวลาตามข้อ ๑๒ หรือได้ค่าระดับชั้นเฉลี่ย

สะสมต่ำกว่า ๒.๐๐

(๓.๘) ทำการทุจริตในการสอบหรือการทุจริตใดๆ ที่เกี่ยวข้องกับการศึกษา และถูกสั่งให้พ้น

จากสภาพนิสิต

(๓.๙) มีความประพฤติเสื่อมเสียอย่างร้ายแรง

(๓.๑๐) ทำผิดระเบียบของมหาวิทยาลัยอย่างร้ายแรง

(๓.๑๑) ถูกพิพากษาถึงที่สุดให้จำคุกในคดีอาญาเว้นแต่ความผิดโดยประมาท หรือความผิด

ลหุโทษ

(๔) ถึงแก่กรรม

หมวด ๗

การเปลี่ยนสถานภาพนิสิตและการโอนหน่วยกิต

ข้อ ๓๓ การเปลี่ยนสถานภาพ

(๑) ในกรณีที่มีเหตุผลและความจำเป็นอย่างยิ่ง มหาวิทยาลัยอาจอนุมัติให้นิสิตเปลี่ยนสถานภาพตามการจัดการศึกษาแบบเต็มเวลาหรือไม่เต็มเวลาได้ ทั้งนี้ นิสิตจะต้องปฏิบัติตามข้อบังคับและระเบียบต่าง ๆ รวมทั้งชำระค่าธรรมเนียมการศึกษา ในการเปลี่ยนสภาพให้ถูกต้อง

(๒) นิสิตที่เปลี่ยนสถานภาพตามการจัดการศึกษาได้ จะต้องลงทะเบียนเรียนมาแล้วไม่น้อยกว่า ๑ ปีการศึกษา และต้องลงทะเบียนเรียนในประเภทที่เปลี่ยนใหม่อย่างน้อย ๑ ปีการศึกษาก่อนสำเร็จการศึกษา

ข้อ ๓๔ การย้ายคณะ

(๑) ในกรณีที่มีเหตุผลและความจำเป็นอย่างยิ่ง มหาวิทยาลัยอาจอนุมัติให้นิสิตย้ายคณะได้ ทั้งนี้ นิสิตจะต้องปฏิบัติตามข้อบังคับและระเบียบต่าง ๆ รวมทั้งชำระค่าธรรมเนียมการศึกษาในการย้ายคณะให้เรียบร้อย

๓๓

(๒) นิสิตที่ทำกรย้ายคณะได้ จะต้องลงทะเบียนเรียนในคณะเดิมมาแล้วไม่น้อยกว่า ๑ ปีการศึกษา และต้องลงทะเบียนเรียนในคณะที่เปลี่ยนใหม่อย่างน้อย ๑ ปีการศึกษาก่อนสำเร็จการศึกษา

(๓) นิสิตต้องยื่นคำร้องในการขอย้ายคณะไม่น้อยกว่า ๓๐ วันก่อนการลงทะเบียนเรียนในภาคการศึกษาที่ประสงค์จะย้าย การพิจารณาอนุมัติให้อยู่ในดุลพินิจของคณบดีที่เกี่ยวข้องและเป็นไปตามหลักเกณฑ์ของคณะนั้น ๆ การย้ายคณะจะมีผลสมบูรณ์ต่อเมื่อได้รับอนุมัติจากคณบดีคณะที่นิสิตสังกัดเดิมและคณบดีคณะที่จะย้ายไปศึกษา

(๔) รายวิชาต่าง ๆ ที่นิสิตย้ายคณะได้เรียนมาให้นำมาคำนวณค่าระดับชั้นเฉลี่ยสะสมด้วย

(๕) ระยะเวลาการศึกษาให้นับตั้งแต่เริ่มเข้าเรียนในภาคเรียนแรกของคณะแรกที่เข้าเรียน

ข้อ ๓๕ การเปลี่ยนสาขาวิชาหรือวิชาเอกและวิชาโท

(๑) นิสิตสามารถเปลี่ยนสาขาวิชาหรือวิชาเอกและวิชาโทได้ โดยได้รับความเห็นชอบจากหัวหน้าภาควิชา หรือหัวหน้าสาขาวิชาหรือประธานกรรมการบริหารหลักสูตรที่เกี่ยวข้อง และได้รับอนุมัติจากคณบดี

(๒) นิสิตที่ทำกรย้ายสาขาวิชาหรือวิชาเอกได้ จะต้องลงทะเบียนเรียนและมีผลการศึกษาเป็นค่าระดับชั้นมาแล้วไม่น้อยกว่า ๒ ภาคการศึกษาต่อเนื่องกัน และต้องลงทะเบียนเรียนในสาขาวิชาหรือวิชาเอกที่เปลี่ยนใหม่อย่างน้อย ๑ ปีการศึกษาก่อนสำเร็จการศึกษา

ข้อ ๓๖ การคืนสภาพนิสิต

สภาวิชาการมีอำนาจคืนสภาพนิสิตให้แก่ผู้ที่ถูกตัดชื่อออกเฉพาะกรณีที่มีเหตุอันสมควรอย่างยิ่งเท่านั้น ทั้งนี้ หลักเกณฑ์และวิธีการให้เป็นไปตามประกาศของมหาวิทยาลัย

ข้อ ๓๗ การลงทะเบียนเรียนในสถาบันอุดมศึกษาอื่น

(๑) สถาบันอุดมศึกษาอื่นที่นิสิตประสงค์จะลงทะเบียนเรียน ต้องเป็นสถาบันอุดมศึกษาที่มหาวิทยาลัยให้ความเห็นชอบ ทั้งนี้ โดยความเห็นชอบของหัวหน้าภาควิชา หรือหัวหน้าสาขาวิชา หรือประธานกรรมการบริหารหลักสูตรและได้รับอนุมัติจากคณบดี ก่อนการลงทะเบียนเรียนในสถาบันอุดมศึกษาอื่น

(๒) รายวิชาที่นิสิตลงทะเบียนเรียนในสถาบันอุดมศึกษาอื่นจะต้องเป็นรายวิชาที่มีเนื้อหาวิชาเทียบเคียงกันได้หรือมีเนื้อหาสาระครอบคลุมไม่น้อยกว่าสามในสี่ส่วนของรายวิชา

(๓) รายวิชาที่นิสิตลงทะเบียนเรียนในสถาบันอุดมศึกษาอื่นในประเทศจะต้องเป็นรายวิชาที่มหาวิทยาลัยไม่ได้จัดการเรียนการสอนในภาคการศึกษานั้น

(๔) ผลการศึกษาที่ได้รับต้องปรากฏในรายงานการศึกษาของนิสิตนั้นทุกกรณี มหาวิทยาลัยจะยึดถือการรายงานผลการศึกษาโดยตรงจากสถาบันการศึกษานั้น ๆ

ข้อ ๓๘ การรับโอนนิสิตนักศึกษาจากสถาบันอุดมศึกษาอื่น

(๑) มหาวิทยาลัยอาจพิจารณาปรับโอนนิสิตนักศึกษาจากสถาบันอุดมศึกษาของรัฐ หรือสถาบันอุดมศึกษาของรัฐที่มีวิद्यฐานะเทียบเท่ามหาวิทยาลัยได้ ยกเว้นมหาวิทยาลัยเปิด และมีเหตุผลความจำเป็นเท่านั้น โดยต้องได้รับความเห็นชอบจากคณะ ภาควิชา และ/หรือสาขาวิชา/วิชาเอกที่เกี่ยวข้อง

(๒) การขอโอนมาเป็นนิสิตมหาวิทยาลัยต้องยื่นเรื่องต่อมหาวิทยาลัย และให้สถาบันอุดมศึกษาเดิมจัดส่งใบแสดงผลการเรียน และคำอธิบายรายวิชาที่ได้เรียนไปแล้ว มายังมหาวิทยาลัยโดยตรง โดยส่งถึงมหาวิทยาลัยไม่น้อยกว่า ๓๐ วัน ก่อนเปิดภาคการศึกษาที่ประสงค์จะโอนมาเรียน

(๓) คุณสมบัติของนิสิตนักศึกษาที่จะได้รับการพิจารณาปรับโอนเข้าศึกษา

(๓.๑) กำลังศึกษาอยู่ในสถาบันการศึกษาที่ระบุใน (๑) และได้ศึกษามาแล้วไม่น้อยกว่า ๒

ภาคการศึกษา

(๓.๒) มีค่าระดับคะแนนเฉลี่ยสะสมถึงภาคเรียนสุดท้ายก่อนการโอนย้ายไม่ต่ำกว่า ๒.๕๐

173

(๔) นิสิตนักศึกษาจากสถาบันอุดมศึกษาที่ได้รับโอนเข้าศึกษาในมหาวิทยาลัยจะต้องยอมรับการเทียบโอนรายวิชาตามมาตรฐานของมหาวิทยาลัยตามข้อบังคับข้อ ๓๙

(๕) นิสิตรับโอนจะต้องใช้เวลาศึกษาในมหาวิทยาลัยเป็นระยะเวลาไม่น้อยกว่า ๒ ปีการศึกษา และไม่เกิน ๒ เท่าของจำนวนปีที่กำหนดไว้ในหลักสูตร ให้นับรวมระยะเวลาการศึกษาในสถาบันอุดมศึกษาเดิม โดยต้องลงทะเบียนเรียนรายวิชาไม่น้อยกว่ากึ่งหนึ่งของจำนวนหน่วยกิตรวมแต่ละหลักสูตร จึงจะมีสิทธิ์สำเร็จการศึกษา แต่ไม่มีสิทธิ์ได้รับปริญญาบัณฑิตเกียรตินิยม

(๖) การรับโอนนิสิตนักศึกษาจากสถาบันอุดมศึกษาต่างประเทศให้เป็นไปตามประกาศของมหาวิทยาลัย

ข้อ ๓๙ การโอนหน่วยกิตและการเทียบรายวิชาจากระดับอุดมศึกษาให้ใช้เกณฑ์ ดังนี้

(๑) เป็นรายวิชาหรือกลุ่มรายวิชาในหลักสูตรระดับอุดมศึกษาหรือเทียบเท่าที่สำนักงานคณะกรรมการการอุดมศึกษา หรือหน่วยงานของรัฐที่มีอำนาจตามกฎหมายให้การรับรอง

(๒) เป็นรายวิชาที่มีเนื้อหารายวิชาเทียบเคียงกันได้หรือมีเนื้อหาสาระครอบคลุมไม่น้อยกว่าสามในสี่ของรายวิชาที่ขอเทียบ

(๓) เป็นรายวิชาที่ได้ศึกษามาแล้วไม่เกิน ๕ ปี นับถึงวันที่ขอเทียบรายวิชา

(๔) รายวิชาที่ได้รับการโอนหน่วยกิตและเทียบรายวิชาจะต้องได้ระดับชั้นไม่ต่ำกว่า C หรือค่าระดับชั้นเฉลี่ย ๒.๐๐ หรือเทียบเท่า

(๕) รายวิชาที่เทียบโอนจากสถาบันอุดมศึกษาอื่นจะไม่นำมาคำนวณค่าระดับคะแนนเฉลี่ยสะสม

(๖) การโอนหน่วยกิตและการเทียบรายวิชา ให้อยู่ในดุลยพินิจของภาควิชาหรือสาขาวิชาที่นิสิตขอโอนหน่วยกิตและเทียบรายวิชาและได้รับอนุมัติจากคณบดี

(๗) การโอนหน่วยกิตและการเทียบรายวิชา ให้กระทำได้ไม่เกินกึ่งหนึ่งของจำนวนหน่วยกิตรวมตามหลักสูตรของมหาวิทยาลัย

(๘) ในกรณีจำเป็นที่ไม่อาจอนุโลมตามเกณฑ์การเทียบรายวิชาและการโอนหน่วยกิตนี้ได้ทั้งหมดที่มีได้ระบุไว้ในประกาศของกระทรวงศึกษาธิการ ให้อธิการบดีพิจารณาให้ความเห็นชอบเป็นราย ๆ ไป

ข้อ ๔๐ การเทียบโอนความรู้/ประสบการณ์จากการศึกษานอกระบบหรือตามอัธยาศัย

มหาวิทยาลัยอาจยกเว้นหรือเทียบโอนหน่วยกิต รายวิชาให้กับนิสิตที่มีความรู้ความสามารถที่สามารถวัดมาตรฐานได้ โดยมีการประเมินความรู้ด้วยกระบวนการใดกระบวนการหนึ่ง ดังนี้

(๑) การทดสอบ

(๒) การศึกษา/การอบรมที่จัดโดยหน่วยงานอื่นที่ไม่ใช่สถาบันอุดมศึกษา หรือ

(๓) การพิจารณาแฟ้มสะสมผลการเรียนรู้ที่ผ่านมา

กระบวนการประเมินให้อยู่ในดุลยพินิจของคณบดี หัวหน้าภาควิชา/สาขาวิชา ของรายวิชาดังกล่าว ทั้งนี้ นิสิตต้องศึกษาให้ครบตามจำนวนหน่วยกิตที่กำหนดไว้ในหลักสูตรและเป็นไปตามข้อบังคับมหาวิทยาลัยศรีนครินทรวิโรฒ ว่าด้วย การศึกษาระดับปริญญาตรี ข้อ ๓๙(๓) ถึง (๘)

หมวด ๘

การขอรับและการให้ปริญญา

ข้อ ๔๑ การขอรับปริญญา

ในภาคการศึกษาใดที่นิสิตคาดว่าจะสำเร็จการศึกษาให้แสดงความจำนงขอรับปริญญาต่อมหาวิทยาลัยตามวันและเวลาที่มหาวิทยาลัยกำหนด

177

ข้อ ๔๒ การให้ปริญญา

มหาวิทยาลัยจะพิจารณานิสิตที่ได้แสดงความจำนงขอรับปริญญาและมีความประพฤติดีเสนอชื่อต่อสภามหาวิทยาลัยเพื่ออนุมัติปริญญาบัณฑิตหรือปริญญาบัณฑิตเกียรตินิยมตามเกณฑ์ต่อไปนี้

(๑) ปริญญาบัณฑิต

ผู้มีสิทธิ์ได้รับปริญญาบัณฑิตต้องมีคุณสมบัติดังนี้

(๑.๑) สอบได้จำนวนหน่วยกิตครบตามหลักสูตรและมีเวลาเรียนครบตามเกณฑ์ของมหาวิทยาลัย

(๑.๒) ได้รับการประเมินผล 5 ในรายวิชาที่ไม่นับหน่วยกิต หรือการประเมินรวบยอดสำหรับหลักสูตรที่มีการกำหนดไว้

(๑.๓) ได้ค่าระดับชั้นเฉลี่ยสะสมไม่ต่ำกว่า ๒.๐๐

ทั้งนี้ หากมีการใช้ระบบการวัดผลและการศึกษาที่แตกต่างไปจากนี้ จะต้องกำหนดให้มีค่าเทียบเคียงกันได้ โดยการอนุมัติของสภามหาวิทยาลัย

(๑.๔) นิสิตต้องเข้าร่วมกิจกรรมครบตามประกาศมหาวิทยาลัยศรีนครินทรวิโรฒ เรื่อง การเข้าร่วมกิจกรรมตามหลักสูตรมหาวิทยาลัยศรีนครินทรวิโรฒว่าด้วยการศึกษาระดับปริญญาตรี

(๒) ปริญญาบัณฑิตเกียรตินิยมอันดับสอง

ผู้มีสิทธิ์ได้รับปริญญาบัณฑิตเกียรตินิยมอันดับสอง ต้องเป็นนิสิตเต็มเวลาและมีคุณสมบัติดังนี้

(๒.๑) มีคุณสมบัติครบตาม (๑) (๑.๑) และ (๑.๒)

(๒.๒) มีระยะเวลาเรียนไม่เกินจำนวนภาคการศึกษาที่กำหนดไว้ในหลักสูตร ทั้งนี้ ไม่นับภาคการศึกษาที่ได้รับอนุมัติให้ลาพักการเรียน

(๒.๓) ได้ค่าระดับชั้นเฉลี่ยสะสมตั้งแต่ ๓.๒๕ ขึ้นไป

(๒.๔) ไม่มีผลการเรียนรายวิชาใดต่ำกว่า C

(๓) ปริญญาบัณฑิตเกียรตินิยมอันดับหนึ่ง

ผู้มีสิทธิ์ได้รับปริญญาบัณฑิตเกียรตินิยมอันดับหนึ่ง ต้องเป็นนิสิตเต็มเวลาและมีคุณสมบัติดังนี้

(๓.๑) มีคุณสมบัติครบตาม (๑) (๑.๑) และ (๑.๒)

(๓.๒) มีระยะเวลาเรียนไม่เกินจำนวนภาคการศึกษาตามที่กำหนดไว้ในหลักสูตร ทั้งนี้ ไม่นับภาคการศึกษาที่ได้รับอนุมัติให้ลาพักการเรียน

(๓.๓) ได้ค่าระดับชั้นเฉลี่ยสะสมตั้งแต่ ๓.๖๐ ขึ้นไป

(๓.๔) ไม่มีผลการเรียนรายวิชาใดต่ำกว่า C

ข้อ ๔๓ บรรดางานหรือผลงานอันเข้าลักษณะใดลักษณะหนึ่ง ได้แก่ ลิขสิทธิ์ สิทธิบัตร ความลับทางการค้า เครื่องหมายการค้า สิ่งบ่งชี้ทางภูมิศาสตร์ แบบผังภูมิของวงจรรวม ภูมิปัญญาท้องถิ่น การคุ้มครองพันธุ์พืช หรืองานหรือผลงานอื่นที่กรมทรัพย์สินทางปัญญาได้ประกาศกำหนด ที่เกิดจากการทำโครงการงาน การศึกษาอิสระ ภาคนิพนธ์ หรือหัวข้อศึกษาเฉพาะ ให้นำเป็นส่วนหนึ่งของการศึกษาระดับปริญญาตรีและให้ออนเป็นของมหาวิทยาลัยหรือให้มหาวิทยาลัยเป็นผู้ได้รับอนุญาตให้ใช้สิทธิ์ ทั้งนี้ ผลงานที่เกิดขึ้นให้ถือเป็นลิขสิทธิ์หรือทรัพย์สินทางปัญญาของมหาวิทยาลัย เว้นแต่จะมีข้อตกลงเป็นลายลักษณ์อักษรเป็นอย่างอื่น

เพื่อประโยชน์ในการปฏิบัติตามความในวรรคหนึ่ง เรื่องการจัดแบ่งสิทธิประโยชน์ให้เป็นไปตามที่มหาวิทยาลัยกำหนด

หมวด ๔
การประกันคุณภาพการศึกษา

ข้อ ๔๔. ทุกหลักสูตรจะต้องกำหนดระบบการประกันคุณภาพของหลักสูตรให้ชัดเจน ซึ่งอย่างน้อยจะต้องประกอบด้วยประเด็นหลัก ๖ ประเด็น คือ

- (๑) การกำกับมาตรฐาน
- (๒) บัณฑิต
- (๓) นักศึกษา
- (๔) คณาจารย์
- (๕) หลักสูตร การเรียนการสอน การประเมินผู้เรียน
- (๖) สิ่งสนับสนุนการเรียนรู้

โดยทั้งนี้ ให้สภาวิชาการจัดให้มีการประเมินหลักสูตรการศึกษา การเรียนการสอน และการวัดผลตามหลักสูตรนั้น ตามหลักเกณฑ์ วิธีการ และระยะเวลาที่สภามหาวิทยาลัยกำหนดแล้วเสนอสภามหาวิทยาลัยพิจารณา

ข้อ ๔๕. ให้ทุกหลักสูตรมีการพัฒนาหลักสูตรให้ทันสมัย โดยมีการประเมินและรายงานผลการดำเนินการของหลักสูตรทุกปีการศึกษา เพื่อนำข้อมูลที่ได้ไปปรับปรุงพัฒนาหลักสูตรเป็นระยะ ๆ อย่างน้อยตามรอบระยะเวลาของหลักสูตร หรือทุกรอบ ๕ ปี

ข้อ ๔๖. ประเภทของคณาจารย์ผู้สอนทุกหลักสูตรให้มีได้ทั้ง คณาจารย์ประจำ คณาจารย์ประจำหลักสูตร คณาจารย์ผู้รับผิดชอบหลักสูตร และคณาจารย์พิเศษ

ข้อ ๔๗. จำนวน คุณวุฒิ และคุณสมบัติของคณาจารย์

- (๑) หลักสูตรปริญญาตรีทางวิชาการประกอบด้วย

(๑.๑) คณาจารย์ประจำหลักสูตร มีคุณวุฒิขั้นต่ำปริญญาโทหรือเทียบเท่าหรือมีตำแหน่งผู้ช่วยศาสตราจารย์ และต้องมีผลงานทางวิชาการที่ใช้ส่วนหนึ่งของการศึกษาเพื่อรับปริญญา และเป็นผลงานทางวิชาการที่ได้รับการเผยแพร่ตามหลักเกณฑ์ที่กำหนดในการพิจารณาแต่งตั้งให้บุคคลดำรงตำแหน่งทางวิชาการอย่างน้อย ๑ รายการ ในรอบ ๕ ปีซ้อนหลัง

(๑.๒) คณาจารย์ผู้รับผิดชอบหลักสูตร มีคุณวุฒิและคุณสมบัติเช่นเดียวกับคณาจารย์ประจำหลักสูตร จำนวนอย่างน้อย ๕ คน กรณีที่หลักสูตรจัดให้มีวิชาเอกมากกว่า ๑ วิชาเอก ให้จัดคณาจารย์ผู้รับผิดชอบหลักสูตรที่มีคุณวุฒิและคุณสมบัติตรงหรือสัมพันธ์กับสาขาวิชาที่เปิดสอนไม่น้อยกว่าวิชาเอกละ ๓ คน

กรณีที่มีความจำเป็นอย่างยิ่งสำหรับสาขาวิชาที่ไม่สามารถสรรหาคณาจารย์ผู้รับผิดชอบหลักสูตรครบตามจำนวน ทางสถาบันอุดมศึกษาต้องเสนอจำนวนและคุณวุฒิของคณาจารย์ผู้รับผิดชอบหลักสูตรที่มีหน้าที่คณะกรรมการการอุดมศึกษาพิจารณาเป็นรายกรณี

(๑.๓) คณาจารย์ผู้สอน อาจเป็นคณาจารย์ประจำหรือคณาจารย์พิเศษที่มีคุณวุฒิขั้นต่ำปริญญาโทหรือเทียบเท่า หรือมีตำแหน่งผู้ช่วยศาสตราจารย์ ในสาขาวิชานั้นหรือสาขาวิชาที่สัมพันธ์กันหรือในสาขาวิชาของรายวิชาที่สอนในกรณีที่มีคณาจารย์ประจำ ที่มีคุณวุฒิปริญญาตรีหรือเทียบเท่าและทำ หน้าที่คณาจารย์ผู้สอนก่อนที่เกณฑ์มาตรฐานหลักสูตรระดับปริญญาตรี พ.ศ. ๒๕๕๘ จะประกาศใช้ ให้สามารถทำหน้าที่คณาจารย์ผู้สอนต่อไปได้

177

ในกรณีของคณาจารย์พิเศษอาจได้รับการยกเว้นคุณวุฒิปริญญาโทแต่ทั้งนี้ต้องมีคุณวุฒิต่ำกว่าปริญญาตรีหรือเทียบเท่า และมีประสบการณ์การทำงานที่เกี่ยวข้องกับวิชาที่สอนมาแล้วไม่น้อยกว่า ๖ ปี ทั้งนี้ คณาจารย์พิเศษต้องมีชั่วโมงสอนไม่เกินร้อยละ ๕๐ ของรายวิชา โดยมีคณาจารย์ประจำเป็นผู้รับผิดชอบรายวิชานั้น

(๒) หลักสูตรปริญญาตรีทางวิชาชีพหรือปฏิบัติการ และหลักสูตรปริญญาตรี (ต่อเนื่อง) ประกอบด้วย

(๒.๑) คณาจารย์ประจำหลักสูตร มีคุณวุฒิต่ำกว่าปริญญาโทหรือเทียบเท่าหรือมีตำแหน่งผู้ช่วยศาสตราจารย์ และต้องมีผลงานทางวิชาการที่ไม่ใช่ส่วนหนึ่งของการศึกษาเพื่อรับปริญญาและเป็นผลงานทางวิชาการที่ได้รับการเผยแพร่ตามหลักเกณฑ์ที่กำหนดในการพิจารณาแต่งตั้งให้บุคคลดำรงตำแหน่งทางวิชาการอย่างน้อย ๑ รายการ ในรอบ ๕ ปีซ้อนหลัง

สำหรับหลักสูตรปริญญาตรีทางวิชาชีพหรือปฏิบัติการ ที่เน้นทักษะด้านวิชาชีพตามข้อกำหนดของมาตรฐานวิชาชีพ คณาจารย์ประจำหลักสูตรต้องมีคุณสมบัติเป็นไปตามมาตรฐานวิชาชีพนั้น ๆ

กรณีร่วมผลิตหลักสูตรกับหน่วยงานอื่นที่ไม่ใช่สถาบันอุดมศึกษาหากจำเป็น บุคลากรที่มาจากหน่วยงานนั้นอาจได้รับการยกเว้นคุณวุฒิปริญญาโทและผลงานทางวิชาการแต่ต้องมีคุณวุฒิต่ำกว่าปริญญาตรีหรือเทียบเท่า และมีประสบการณ์การทำงานในหน่วยงานแห่งนั้นมาแล้วไม่น้อยกว่า ๖ ปี

(๒.๒) คณาจารย์ผู้รับผิดชอบหลักสูตร มีคุณวุฒิและคุณสมบัติเช่นเดียวกับคณาจารย์ประจำหลักสูตร จำนวนอย่างน้อย ๕ คน

ในกรณีของหลักสูตรปริญญาตรีทางวิชาชีพหรือปฏิบัติการที่เน้นทักษะด้านการปฏิบัติเชิงเทคนิคในศาสตร์สาขาวิชานั้น คณาจารย์ผู้รับผิดชอบหลักสูตรอย่างน้อย ๒ ใน ๕ คนต้องมีประสบการณ์ในด้านปฏิบัติการ โดยอาจเป็นคณาจารย์ประจำของสถาบันอุดมศึกษา หรือเป็นบุคลากรของหน่วยงานที่ไม่ใช่สถาบันอุดมศึกษาซึ่งมีชื่อตกกลงในการผลิตบัณฑิตของหลักสูตรนั้นร่วมกันแต่ทั้งนี้ต้องไม่เกิน ๒ คน

กรณีร่วมผลิตหลักสูตรกับหน่วยงานอื่นที่ไม่ใช่สถาบันอุดมศึกษาหากจำเป็น บุคลากรที่มาจากหน่วยงานนั้นอาจได้รับการยกเว้นคุณวุฒิปริญญาโทและผลงานทางวิชาการแต่ต้องมีคุณวุฒิต่ำกว่าปริญญาตรีหรือเทียบเท่า และมีประสบการณ์การทำงานในหน่วยงานแห่งนั้นมาแล้วไม่น้อยกว่า ๖ ปี

กรณีหลักสูตรจัดให้มีวิชาเอกมากกว่า ๑ วิชาเอก ให้จัดคณาจารย์ผู้รับผิดชอบหลักสูตรที่มีคุณวุฒิและคุณสมบัติตรงหรือสัมพันธ์กับสาขาวิชาที่เปิดสอนไม่น้อยกว่าวิชาเอกละ ๓ คน และหากเป็นปริญญาตรีทางวิชาชีพหรือปฏิบัติการที่เน้นทักษะด้านการปฏิบัติเชิงเทคนิคในศาสตร์สาขาวิชานั้น ต้องมีส่วนคณาจารย์ที่มีประสบการณ์ในด้านปฏิบัติการ ๑ ใน ๓

กรณีที่มีความจำเป็นอย่างยิ่งสำหรับสาขาวิชาที่ไม่สามารถสรรหาคณาจารย์ผู้รับผิดชอบหลักสูตรครบตามจำนวน ทางสถาบันอุดมศึกษาต้องเสนอจำนวนและคุณวุฒิของคณาจารย์ผู้รับผิดชอบหลักสูตรที่มีนั้นให้คณะกรรมการการอุดมศึกษาพิจารณาเป็นรายกรณี

(๒.๓) คณาจารย์ผู้สอน อาจเป็นคณาจารย์ประจำหรือคณาจารย์พิเศษที่มีคุณวุฒิต่ำกว่าปริญญาโทหรือเทียบเท่า หรือมีตำแหน่งผู้ช่วยศาสตราจารย์ ในสาขาวิชานั้นหรือสาขาวิชาที่สัมพันธ์หรือในสาขาวิชาของรายวิชาที่สอน ในกรณีที่มีคณาจารย์ประจำที่มีคุณวุฒิปริญญาตรีหรือเทียบเท่า และทำหน้าที่คณาจารย์ผู้สอนก่อนที่เกณฑ์มาตรฐานหลักสูตรระดับปริญญาตรี พ.ศ. ๒๕๕๘ จะประกาศใช้ ให้สามารถทำหน้าที่คณาจารย์ผู้สอนต่อไปได้

สำหรับกรณีร่วมผลิตหลักสูตรกับหน่วยงานอื่นที่ไม่ใช่สถาบันอุดมศึกษาหากจำเป็น บุคลากรที่มาจากหน่วยงานนั้นอาจได้รับการยกเว้นคุณวุฒิปริญญาโทและผลงานทางวิชาการแต่ต้องมีคุณวุฒิต่ำกว่าปริญญาตรีหรือเทียบเท่า และมีประสบการณ์การทำงานในหน่วยงานแห่งนั้นมาแล้วไม่น้อยกว่า ๖ ปี

ในกรณีของคณาจารย์พิเศษอาจได้รับการยกเว้นคุณสมบัติปริญญาโทแต่ทั้งนี้ต้องมีคุณสมบัติขั้นต่ำปริญญาตรีหรือเทียบเท่า และมีประสบการณ์การทำงานที่เกี่ยวข้องกับวิชาที่สอนมาแล้วไม่น้อยกว่า ๖ ปี ทั้งนี้ คณาจารย์พิเศษต้องมีชั่วโมงสอนไม่เกินร้อยละ ๕๐ ของรายวิชาโดยมีคณาจารย์ประจำเป็นผู้รับผิดชอบรายวิชานั้น

สำหรับหลักสูตรปริญญาตรีทางวิชาชีพหรือปฏิบัติการที่เน้นทักษะด้านวิชาชีพตามข้อกำหนดของมาตรฐานวิชาชีพ คณาจารย์ผู้สอนต้องมีคุณสมบัติเป็นไปตามมาตรฐานวิชาชีพนั้น ๆ

บทเฉพาะกาล

ข้อ ๔๘ การดำเนินการใดที่เกิดขึ้นก่อนวันที่ข้อบังคับนี้มีผลใช้บังคับ และยังคงดำเนินการไม่แล้วเสร็จ ในขณะที่ข้อบังคับนี้มีผลใช้บังคับ ให้ดำเนินการหรือปฏิบัติการต่อไปตามข้อบังคับที่ใช้บังคับอยู่ก่อนวันที่ข้อบังคับนี้มีผลใช้บังคับจนกว่าจะดำเนินการนั้นจะแล้วเสร็จ

ประกาศ ณ วันที่ ๒๖ ตุลาคม พ.ศ. ๒๕๕๙

(ศาสตราจารย์ ดร.เกษม สุวรรณกุล)
นายกสภามหาวิทยาลัยศรีนครินทรวิโรฒ

ภาคผนวก จ ข้อบังคับมหาวิทยาลัยศรีนครินทรวิโรฒ ว่าด้วยการศึกษาระดับบัณฑิตศึกษา พ.ศ. 2559



**ข้อบังคับมหาวิทยาลัยศรีนครินทรวิโรฒ
ว่าด้วยการศึกษาระดับปริญญาตรี
พ.ศ. ๒๕๕๙**

โดยที่เป็นการสมควรปรับปรุงการจัดการศึกษาระดับปริญญาตรีของมหาวิทยาลัยให้สอดคล้องและเหมาะสมตามพระราชบัญญัติมหาวิทยาลัยศรีนครินทรวิโรฒ พ.ศ. ๒๕๕๙

อาศัยอำนาจตามความในมาตรา ๒๓ (๒) มาตรา ๔๕ มาตรา ๔๗ และมาตรา ๖๖ แห่งพระราชบัญญัติมหาวิทยาลัยศรีนครินทรวิโรฒ พ.ศ. ๒๕๕๙ ประกาศกระทรวงศึกษาธิการ เรื่อง เกณฑ์มาตรฐานหลักสูตรระดับปริญญาตรี พ.ศ. ๒๕๕๘ และประกาศกระทรวงศึกษาธิการ เรื่อง แนวทางการบริหารเกณฑ์มาตรฐานหลักสูตรระดับอุดมศึกษา พ.ศ. ๒๕๕๘ ประกอบมติสภามหาวิทยาลัย ในการประชุมครั้งที่ ๑๓/๒๕๕๙ เมื่อวันที่ ๒๖ ตุลาคม ๒๕๕๙ สภามหาวิทยาลัยจึงออกข้อบังคับไว้ ดังต่อไปนี้

ข้อ ๑ ข้อบังคับนี้เรียกว่า “ข้อบังคับมหาวิทยาลัยศรีนครินทรวิโรฒว่าด้วยการศึกษาระดับปริญญาตรี พ.ศ. ๒๕๕๙”

ข้อ ๒ ข้อบังคับนี้ให้ใช้บังคับตั้งแต่เริ่มปีการศึกษา ๒๕๖๐ เป็นต้นไป

ข้อ ๓ ให้ยกเลิกข้อบังคับมหาวิทยาลัยศรีนครินทรวิโรฒว่าด้วยการศึกษาระดับปริญญาตรี พ.ศ. ๒๕๔๘

บรรดาระเบียบ ข้อบังคับ คำสั่ง ประกาศ หรือมติอื่นใดในส่วนที่มีกำหนดไว้แล้ว ซึ่งขัดหรือแย้งกับข้อบังคับนี้ ให้ใช้ข้อบังคับนี้แทน

ข้อ ๔ ในข้อบังคับนี้

“การจัดการศึกษา” หมายความว่า การจัดการเรียนการสอนระดับปริญญาตรีของมหาวิทยาลัยตามมาตรฐานหลักสูตรระดับอุดมศึกษาของชาติ และวัตถุประสงค์ของมหาวิทยาลัยตามพระราชบัญญัติมหาวิทยาลัยศรีนครินทรวิโรฒ พ.ศ. ๒๕๕๙ โดยมุ่งเน้นให้ผู้เข้ารับการศึกษาดำเนินการเรียนรู้ทางวิชาการและวิชาชีพทั้งภาคทฤษฎีและภาคปฏิบัติอย่างหลากหลาย เมื่อจบการศึกษาเป็นบัณฑิตที่มีคุณภาพสามารถสนองตอบต่อสังคมและประเทศชาติได้อย่างผู้มีความรู้และมีคุณธรรม

“มหาวิทยาลัย” หมายความว่า มหาวิทยาลัยศรีนครินทรวิโรฒ

“สภามหาวิทยาลัย” หมายความว่า สภามหาวิทยาลัยศรีนครินทรวิโรฒ

“สภาวิชาการ” หมายความว่า สภาวิชาการมหาวิทยาลัยศรีนครินทรวิโรฒ

“อธิการบดี” หมายความว่า อธิการบดีมหาวิทยาลัยศรีนครินทรวิโรฒ

“คณะ” หมายความว่า ส่วนงานตามพระราชบัญญัติมหาวิทยาลัยศรีนครินทรวิโรฒ พ.ศ. ๒๕๕๙ ที่มีการจัดการเรียนการสอน

“คณบดี” หมายความว่า หัวหน้าส่วนงานที่มีการจัดการเรียนการสอน

177

“คณะกรรมการบริหารหลักสูตร” หมายความว่าคณะกรรมการบริหารหลักสูตรที่มหาวิทยาลัย
แต่งตั้ง

“คณาจารย์พิเศษ” หมายความว่า ผู้สอนที่ไม่ใช่คณาจารย์ประจำ

“คณาจารย์ผู้รับผิดชอบหลักสูตร” หมายความว่า คณาจารย์ประจำหลักสูตรที่มีภาระหน้าที่ในการ
บริหารและพัฒนาหลักสูตรและการเรียนการสอน ตั้งแต่การวางแผน การควบคุมคุณภาพ การติดตามประเมินผล
และการพัฒนาหลักสูตร คณาจารย์ผู้รับผิดชอบหลักสูตรต้องอยู่ประจำหลักสูตรนั้นตลอดระยะเวลาที่
จัดการศึกษา โดยจะเป็นคณาจารย์ผู้รับผิดชอบหลักสูตรเกินกว่า ๑ หลักสูตรในเวลาเดียวกันไม่ได้ ยกเว้น
พบวิทยากรหรือสหวิทยากร ให้เป็นคณาจารย์ผู้รับผิดชอบหลักสูตรได้อีกหนึ่งหลักสูตรและคณาจารย์
ผู้รับผิดชอบหลักสูตรสามารถซ้ำได้ไม่เกิน ๒ คน

“คณาจารย์ประจำ” หมายความว่า บุคคลที่ดำรงตำแหน่งอาจารย์ ผู้ช่วยศาสตราจารย์
รองศาสตราจารย์ และศาสตราจารย์ ในสถาบันอุดมศึกษาที่เปิดสอนหลักสูตรนั้น ที่มีหน้าที่รับผิดชอบตาม
พันธกิจของการอุดมศึกษา และปฏิบัติหน้าที่เต็มเวลา สำหรับคณาจารย์ประจำที่สถาบันอุดมศึกษาเข้ารับ
ตั้งแต่เกณฑ์มาตรฐานนี้เริ่มบังคับใช้ต้องมีคะแนนทดสอบความสามารถภาษาอังกฤษได้ตามเกณฑ์ที่กำหนดไว้ใน
ประกาศคณะกรรมการการอุดมศึกษา เรื่อง มาตรฐานความสามารถภาษาอังกฤษของคณาจารย์ประจำ

“คณาจารย์ประจำหลักสูตร” หมายความว่า อาจารย์ประจำที่มีคุณวุฒิตรงหรือสัมพันธ์กับ
สาขาวิชาของหลักสูตรที่เปิดสอน ซึ่งมีหน้าที่สอนและค้นคว้าวิจัยในสาขาวิชาดังกล่าว ทั้งนี้ สามารถเป็น
คณาจารย์ประจำหลักสูตรหลายหลักสูตรได้ในเวลาเดียวกัน แต่ต้องเป็นหลักสูตรที่อาจารย์ผู้นั้นมีคุณวุฒิตรง
หรือสัมพันธ์กับสาขาวิชาของหลักสูตร

“ภาควิชา หรือ สาขาวิชา” หมายความว่า ภาควิชา หรือ สาขาวิชา ของมหาวิทยาลัยศรีนครินทรวิโรฒ

“นิสิต” หมายความว่า นิสิตของมหาวิทยาลัยศรีนครินทรวิโรฒ

ข้อ ๕ เพื่อให้การดำเนินการเป็นไปด้วยความเรียบร้อย อาจกำหนดวิธีปฏิบัติในรายละเอียดเพิ่มเติม
ได้โดยที่ไม่ขัดหรือแย้งกับข้อบังคับนี้ ส่วนการดำเนินการใด ๆ ที่มีได้กำหนดไว้ในข้อบังคับนี้ และมีได้มีข้อบังคับ
หรือระเบียบอื่นกำหนดไว้ หรือไม่เป็นที่มาของข้อบังคับนี้ ให้เสนอสภาวิชาการและสภามหาวิทยาลัยเป็นกรณีไป

ข้อ ๖ การตีความหรือวินิจฉัยปัญหาตามข้อบังคับนี้ให้สภามหาวิทยาลัยเป็นผู้ตีความหรือวินิจฉัย
เมื่อสภามหาวิทยาลัยมีมติเป็นประการใดให้ถือปฏิบัติไปตามนั้นและให้ถือเป็นที่สุด

ข้อ ๗ ให้ถือการบริรักษ์การตามข้อบังคับนี้

หมวด ๑ ระบบการจัดการศึกษา

ข้อ ๘ หลักสูตรปริญญาตรีแบ่งเป็น ๒ กลุ่ม ดังนี้

(๑) หลักสูตรปริญญาตรีทางวิชาการ แบ่งเป็น ๒ แบบ ได้แก่

(๑.๑) หลักสูตรปริญญาตรีทางวิชาการ ที่มุ่งผลิตบัณฑิตที่มีความรอบรู้ทั้งภาคทฤษฎี และ
ภาคปฏิบัติ เน้นความรู้และทักษะด้านวิชาการ สามารถนำความรู้ไปประยุกต์ใช้ในสถานการณ์จริงได้อย่าง
สร้างสรรค์

(๑.๒) หลักสูตรปริญญาตรีแบบก้าวหน้าทางวิชาการ ซึ่งเป็นหลักสูตรปริญญาตรีสำหรับนักเรียนที่
มีความสามารถพิเศษ มุ่งเน้นผลิตบัณฑิตที่มีความรู้ ความสามารถระดับสูง โดยใช้หลักสูตรปกติที่เปิดสอนอยู่แล้ว
ให้รองรับศักยภาพของนักเรียน โดยกำหนดให้ผู้เรียนได้ศึกษาบางรายวิชาในระดับบัณฑิตศึกษาที่เปิดสอนอยู่แล้ว
และสนับสนุนให้ผู้เรียนได้ทำวิจัยที่กลุ่มศึกษาทางวิชาการหรือวิธีการอื่นที่มหาวิทยาลัยกำหนด

(๒) หลักสูตรปริญญาตรีทางวิชาชีพหรือปฏิบัติการ แบ่งเป็น ๒ แบบ ได้แก่

(๒.๑) หลักสูตรปริญญาตรีทางวิชาชีพหรือปฏิบัติการ ที่มุ่งผลิตบัณฑิตที่มีความรอบรู้ทั้งภาคทฤษฎีและภาคปฏิบัติ เน้นความรู้ สมรรถนะและทักษะด้านวิชาชีพตามข้อกำหนดของมาตรฐานวิชาชีพ หรือมีสมรรถนะและทักษะด้านการปฏิบัติเชิงเทคนิคในศาสตร์สาขาวิชานั้น ๆ โดยผ่านการฝึกงานในสถานประกอบการ หลักสูตรแบบนี้เท่านั้นที่จัดหลักสูตรปริญญาตรี (ต่อเนื่อง) ได้ เพราะมุ่งผลิตบัณฑิตที่มีทักษะการปฏิบัติการอยู่แล้วให้มีความรู้ด้านวิชาการมากยิ่งขึ้น รวมทั้งได้รับการฝึกปฏิบัติขั้นสูงเพิ่มเติม

หลักสูตรปริญญาตรี (ต่อเนื่อง) ถือเป็นส่วนหนึ่งของหลักสูตรปริญญาตรีและจะต้องสะท้อนปรัชญาและเนื้อหาสาระของหลักสูตรปริญญาตรีนั้น ๆ โดยครบถ้วน และให้ระบุคำว่า “ต่อเนื่อง” ในวงเล็บต่อท้ายชื่อหลักสูตร

(๒.๒) หลักสูตรปริญญาตรีแบบก้าวหน้าทางวิชาชีพหรือปฏิบัติการ ซึ่งเป็นหลักสูตรสำหรับผู้เรียนที่มีความสามารถพิเศษ มุ่งเน้นผลิตบัณฑิตที่มีความรู้ สมรรถนะทางวิชาชีพหรือปฏิบัติการขั้นสูงโดยใช้หลักสูตรปกติที่เปิดสอนอยู่แล้ว ให้รองรับศักยภาพของผู้เรียน โดยกำหนดให้ผู้เรียนได้ศึกษาบางรายวิชาในระดับบัณฑิตศึกษาที่เปิดสอนอยู่แล้วและทำวิจัยที่ลุ่มลึก หรือได้รับการฝึกปฏิบัติขั้นสูงในหน่วยงานองค์กรหรือสถานประกอบการหรือวิธีการอื่นที่มหาวิทยาลัยกำหนด

สหกิจศึกษาเป็นระบบการศึกษาที่จัดให้มีการเรียนการสอนในสถานศึกษาสลับกับการไปหาประสบการณ์ตรงจากการปฏิบัติงานจริงในสถานประกอบการ สามารถจัดได้ทั้งหลักสูตรทางวิชาการแบบก้าวหน้าทางวิชาการ และหลักสูตรทางวิชาชีพหรือปฏิบัติการแบบก้าวหน้าทางวิชาชีพหรือปฏิบัติการ

ข้อ ๙ ระบบการจัดการศึกษาใช้ระบบทวิภาค คือ ปีการศึกษาหนึ่งแบ่งออกเป็น ๒ ภาคการศึกษาปกติ หนึ่งภาคการศึกษาปกติมีระยะเวลาการศึกษาไม่น้อยกว่า ๑๕ สัปดาห์ โดยอาจจัดภาคฤดูร้อนเป็นกรณีพิเศษได้ โดยมีระยะเวลาไม่น้อยกว่า ๘ สัปดาห์

การจัดการศึกษาเฉพาะภาคฤดูร้อน เป็นการจัดการศึกษาปีละ ๑ ภาคการศึกษาจำนวนชั่วโมงการเรียนในแต่ละรายวิชาตามการจัดการศึกษาข้างต้น ให้มีจำนวนชั่วโมงการเรียนตามที่กำหนดไว้ตามข้อ ๑๑

ในการจัดการศึกษาอาจเป็นระบบชุดวิชา (Modular System) ซึ่งเป็นการจัดการเรียนการสอนเป็นช่วงเวลาช่วงละหนึ่งรายวิชาหรือหลายรายวิชาก็ได้

ข้อ ๑๐ การจัดการศึกษาระดับปริญญาตรี ใช้ระบบหน่วยกิต โดย ๑ หน่วยกิต ต้องจัดการเรียนการสอนไม่น้อยกว่า ๑๕ ชั่วโมง การจัดการศึกษาแบ่งเป็น ๒ ประเภท ดังนี้

(๑) การศึกษาแบบเต็มเวลา (Full Time) นิสิตจะต้องลงทะเบียนรายวิชาในแต่ละภาคการศึกษาไม่เกิน ๒๒ หน่วยกิต

(๒) การศึกษาแบบไม่เต็มเวลา (Part Time) นิสิตจะต้องลงทะเบียนรายวิชา ไม่เกิน ๙ หน่วยกิต

ข้อ ๑๑ หน่วยกิต หมายถึงการกำหนดแสดงปริมาณการศึกษาที่นิสิตได้รับ แต่ละรายวิชาจะมีหน่วยกิตกำหนดไว้ ดังนี้

(๑) รายวิชาภาคทฤษฎี ที่ใช้เวลาบรรยายหรืออภิปรายปัญหา ๑ ชั่วโมงต่อสัปดาห์ หรือไม่น้อยกว่า ๑๕ ชั่วโมงต่อภาคการศึกษาปกติ ให้มีค่าเท่ากับ ๑ หน่วยกิตระบบทวิภาค

(๒) รายวิชาภาคปฏิบัติที่ใช้เวลาฝึกหรือทดลอง ๒ ถึง ๓ ชั่วโมงต่อสัปดาห์ หรือไม่น้อยกว่า ๓๐ ชั่วโมงต่อภาคการศึกษาปกติ ให้มีค่าเท่ากับ ๑ หน่วยกิตระบบทวิภาค

(๓) การฝึกงานหรือการฝึกภาคสนาม ที่ใช้เวลาฝึก ๓ ถึง ๙ ชั่วโมงต่อสัปดาห์ หรือไม่น้อยกว่า ๔๕ ถึง ๑๓๕ ชั่วโมงต่อภาคการศึกษาปกติ ให้มีค่าเท่ากับ ๑ หน่วยกิตระบบทวิภาค

(๔) การปฏิบัติการในสถานศึกษาหรือปฏิบัติตามคลินิก ที่ใช้เวลาปฏิบัติงาน ๓ ถึง ๑๒ ชั่วโมงต่อสัปดาห์ หรือ ๔๕ ถึง ๑๘๐ ชั่วโมงต่อภาคการศึกษาปกติให้ มีค่าเท่ากับ ๑ หน่วยกิตระบบทวิภาค

๓๗

(๕) การศึกษาด้วยตนเอง (Self Study) ที่ใช้เวลาศึกษาด้วยตนเองจากสื่อการเรียนตามที่คณาจารย์ผู้สอนได้เตรียมการไว้ให้ชนิดได้ใช้ศึกษา ๑ ถึง ๒ ชั่วโมงต่อสัปดาห์ หรือ ๑๕ ถึง ๓๐ ชั่วโมงต่อภาคการศึกษาปกติ ให้มีค่าเท่ากับ ๑ หน่วยกิตตามระบบทวิภาค

หมวด ๒ หลักสูตรการศึกษา

ข้อ ๑๒ จำนวนหน่วยกิตและระยะเวลาการศึกษา ตามหลักสูตรระดับปริญญาตรี มีดังนี้

(๑) หลักสูตรปริญญาตรี (๔ ปี) มีจำนวนหน่วยกิตรวมไม่น้อยกว่า ๑๒๐ หน่วยกิต ใช้เวลาศึกษาไม่เกิน ๘ ปีการศึกษาสำหรับการลงทะเบียนเรียนเต็มเวลา และไม่เกิน ๑๒ ปีการศึกษาสำหรับการลงทะเบียนเรียนไม่เต็มเวลา

(๒) หลักสูตรปริญญาตรี (๕ ปี) มีจำนวนหน่วยกิตรวมไม่น้อยกว่า ๑๕๐ หน่วยกิต ใช้เวลาศึกษาไม่เกิน ๑๐ ปีการศึกษาสำหรับการลงทะเบียนเรียนเต็มเวลา และไม่เกิน ๑๕ ปีการศึกษาสำหรับการลงทะเบียนเรียนไม่เต็มเวลา

(๓) หลักสูตรปริญญาตรี (ไม่น้อยกว่า ๖ ปี) มีจำนวนหน่วยกิตรวมไม่น้อยกว่า ๑๘๐ หน่วยกิต ใช้เวลาศึกษาไม่เกิน ๑๒ ปีการศึกษา สำหรับการลงทะเบียนเรียนเต็มเวลา และไม่เกิน ๑๘ ปีการศึกษาสำหรับการลงทะเบียนเรียนไม่เต็มเวลา

(๔) หลักสูตรปริญญาตรี (ต่อเนื่อง) มีจำนวนหน่วยกิตรวมไม่น้อยกว่า ๗๒ หน่วยกิต ใช้เวลาศึกษาไม่เกิน ๔ ปีการศึกษาสำหรับการลงทะเบียนเรียนเต็มเวลา และไม่เกิน ๖ ปีการศึกษาสำหรับการลงทะเบียนเรียนไม่เต็มเวลา

(๕) หลักสูตรปริญญาตรี (เทียบโอนความรู้และประสบการณ์) มีจำนวนหน่วยกิตรวมไม่น้อยกว่า ๑๒๐ หน่วยกิต ใช้เวลาศึกษาไม่เกิน ๘ ปีการศึกษาสำหรับการลงทะเบียนเรียนเต็มเวลา และไม่เกิน ๑๒ ปีการศึกษาสำหรับการลงทะเบียนเรียนไม่เต็มเวลา

หลักสูตรปริญญาตรี (เทียบโอนความรู้และประสบการณ์) สามารถเทียบหน่วยกิตตามประสบการณ์ หรือตามความรู้ของผู้เรียนได้ โดยเป็นไปตามหลักเกณฑ์การเทียบที่มหาวิทยาลัยกำหนด

ข้อ ๑๓ การนับเวลาการศึกษา ให้นับจากวันที่เปิดภาคการศึกษาแรกที่รับเข้าศึกษาในหลักสูตรนั้น

ข้อ ๑๔ โครงสร้างหลักสูตร ประกอบด้วยหมวดวิชาศึกษาทั่วไป หมวดวิชาเฉพาะ หมวดวิชาเลือกเสรี โดยมีสัดส่วนจำนวนหน่วยกิตของแต่ละหมวดวิชา ดังนี้

(๑) หมวดวิชาศึกษาทั่วไป ให้มีจำนวนหน่วยกิตรวมไม่น้อยกว่า ๓๐ หน่วยกิต

การจัดวิชาศึกษาทั่วไปสำหรับหลักสูตรปริญญาตรี (ต่อเนื่อง) อาจได้รับการยกเว้นรายวิชาที่ได้ศึกษามาแล้วในระดับประกาศนียบัตรวิชาชีพชั้นสูงหรือระดับอนุปริญญา ทั้งนี้ จำนวนหน่วยกิตของรายวิชาที่ได้รับการยกเว้นดังกล่าว เมื่อนับรวมกับรายวิชาที่ศึกษาเพิ่มเติมในหลักสูตรปริญญาตรี (ต่อเนื่อง) ต้องไม่น้อยกว่า ๓๐ หน่วยกิต

(๒) หมวดวิชาเฉพาะ หมายถึง วิชาแกนวิชาเฉพาะด้าน วิชาพื้นฐานวิชาชีพ และวิชาชีพ ให้มีจำนวนหน่วยกิตรวม ดังนี้

(๒.๑) หลักสูตรปริญญาตรี (๔ ปี) ทางวิชาการ ให้มีจำนวนหน่วยกิตหมวดวิชาเฉพาะรวมไม่น้อยกว่า ๗๒ หน่วยกิต

(๒.๒) หลักสูตรปริญญาตรี (๔ ปี) ทางวิชาชีพหรือปฏิบัติการ ให้มีจำนวนหน่วยกิตหมวดวิชาเฉพาะรวมไม่น้อยกว่า ๗๒ หน่วยกิต โดยต้องเรียนวิชาทางปฏิบัติการตามที่มาตรฐานวิชาชีพกำหนด หากไม่มีมาตรฐานวิชาชีพกำหนดต้องเรียนวิชาทางปฏิบัติการไม่น้อยกว่า ๓๖ หน่วยกิต และทางทฤษฎีไม่น้อยกว่า ๒๔ หน่วยกิต

หลักสูตรปริญญาตรี (ต่อเนื่อง) ให้มีจำนวนหน่วยกิตหมวดวิชาเฉพาะรวมไม่น้อยกว่า ๔๒ หน่วยกิต ในจำนวนนั้นต้องเป็นวิชาทางทฤษฎีไม่น้อยกว่า ๑๘ หน่วยกิต

(๒.๓) หลักสูตรปริญญาตรี (๕ ปี) ให้มีจำนวนหน่วยกิตหมวดวิชาเฉพาะรวมไม่น้อยกว่า ๙๐ หน่วยกิต

(๒.๔) หลักสูตรปริญญาตรี (ไม่น้อยกว่า ๖ ปี) ให้มีจำนวนหน่วยกิตหมวดวิชาเฉพาะรวมไม่น้อยกว่า ๑๐๘ หน่วยกิต

หมวดวิชาเฉพาะอาจจัดในลักษณะวิชาเอกเดี่ยว วิชาเอกคู่ หรือวิชาเอกและวิชาโทก็ได้ โดยวิชาเอกต้องมีจำนวนหน่วยกิตไม่น้อยกว่า ๓๐ หน่วยกิตและวิชาโทต้องมีจำนวนหน่วยกิตไม่น้อยกว่า ๑๕ หน่วยกิต ในกรณีจัดหลักสูตรแบบวิชาเอกคู่ต้องเพิ่มจำนวนหน่วยกิตของวิชาเอกอีกไม่น้อยกว่า ๓๐ หน่วยกิต และให้มีจำนวนหน่วยกิตรวมไม่น้อยกว่า ๑๕๐ หน่วยกิต

สำหรับหลักสูตรปริญญาตรีแบบก้าวหน้า ผู้เรียนต้องเรียนวิชาระดับบัณฑิตศึกษาในหมวดวิชาเฉพาะไม่น้อยกว่า ๑๒ หน่วยกิต

(๒.๕) หลักสูตรปริญญาตรี (เทียบโอนความรู้และประสบการณ์) ให้มีจำนวนหน่วยกิตรวมไม่น้อยกว่า ๗๒ หน่วยกิต

(๓) หมวดวิชาเลือกเสรี หมายถึง หมายถึงรายวิชาใด ๆ ที่เปิดโอกาสให้นักศึกษาเลือกเรียนในหลักสูตรระดับปริญญาตรี ตามที่มหาวิทยาลัยกำหนดโดยให้มีจำนวนหน่วยกิตรวมไม่น้อยกว่า ๖ หน่วยกิต

หมวด ๓ การรับเข้าเป็นนิสิต

ข้อ ๑๕ คุณสมบัติของผู้เข้าศึกษา

(๑) หลักสูตรปริญญาตรี (๔ ปี ๕ ปี และไม่น้อยกว่า ๖ ปี) จะต้องเป็นผู้สำเร็จการศึกษาระดับมัธยมศึกษาตอนปลาย หรือเทียบเท่า

(๒) หลักสูตรปริญญาตรี (ต่อเนื่อง) จะต้องเป็นผู้สำเร็จการศึกษาระดับประกาศนียบัตรวิชาชีพชั้นสูงหรือเทียบเท่า หรือระดับอนุปริญญา (๓ ปี) หรือเทียบเท่า ในสาขาวิชาที่ตรงกับสาขาวิชาที่จะเข้าศึกษา

(๓) หลักสูตรปริญญาตรีแบบก้าวหน้าทั้งทางวิชาการ และทางวิชาชีพหรือปฏิบัติการต้องเป็นผู้สำเร็จการศึกษาระดับมัธยมศึกษาตอนปลายหรือเทียบเท่า โดยมีคะแนนเฉลี่ยสะสมไม่น้อยกว่า ๓.๕๐ จากระบบ ๔ ระดับคะแนนหรือเทียบเท่า และมีผลการเรียนในหลักสูตรปริญญาตรีแบบก้าวหน้าไม่น้อยกว่า ๓.๕๐ ทุกภาคการศึกษา อนึ่ง ในระหว่างการศึกษาในหลักสูตรแบบก้าวหน้า หากภาคการศึกษาใดภาคการศึกษาหนึ่งมีผลการเรียนต่ำกว่า ๓.๕๐ จากระบบ ๔ ระดับคะแนนหรือเทียบเท่า จะถือว่าผู้เรียนขาดคุณสมบัติในการศึกษาหลักสูตรแบบก้าวหน้า

(๔) คุณสมบัติอื่น ๆ ตามประกาศของมหาวิทยาลัย

177

ข้อ ๑๖ การรับเข้าเป็นนิสิต ใช้วิธีดังต่อไปนี้

- (๑) สอบคัดเลือก
- (๒) คัดเลือก
- (๓) รับโอนนิสิต จากสถาบันอุดมศึกษาอื่น
- (๔) รับเข้าตามข้อตกลงของมหาวิทยาลัยหรือโครงการพิเศษของมหาวิทยาลัย

ข้อ ๑๗ การขึ้นทะเบียนเป็นนิสิตผู้ผ่านการรับเข้าเป็นนิสิตต้องมารายงานตัวพร้อมหลักฐานที่มหาวิทยาลัยกำหนด โดยชำระค่าธรรมเนียมต่าง ๆ ตามวัน เวลาและสถานที่ที่มหาวิทยาลัยกำหนด

ข้อ ๑๘ ผู้ที่ผ่านการรับเข้าเป็นนิสิตที่ไม่อาจมารายงานตัวเป็นนิสิตตามวัน เวลา และสถานที่ที่มหาวิทยาลัยกำหนดเป็นอันหมดสิทธิ์ที่จะเข้าเป็นนิสิต เว้นแต่จะได้แจ้งเหตุขัดข้องให้มหาวิทยาลัยทราบเป็นลายลักษณ์อักษรภายในวันที่ยังมหาวิทยาลัยกำหนดและเมื่อได้รับอนุมัติต้องมารายงานตัวตามที่ยังมหาวิทยาลัยกำหนด

หมวด ๔ การลงทะเบียน

ข้อ ๑๙ การลงทะเบียนเรียนรายวิชา

(๑) กำหนดวันและวิธีการลงทะเบียนเรียนและขอเพิ่ม-ลดรายวิชาในแต่ละภาคการศึกษาให้เป็นไปตามประกาศของมหาวิทยาลัย

(๒) ผู้ที่ขึ้นทะเบียนเป็นนิสิตใหม่ในภาคการศึกษาใด ต้องลงทะเบียนเรียนในภาคการศึกษานั้น

(๓) นิสิตต้องลงทะเบียนเรียนรายวิชาและชำระค่าธรรมเนียมต่าง ๆ ของมหาวิทยาลัย ภายใน ๒ สัปดาห์ นับจากวันเปิดภาคการศึกษา

(๔) การลงทะเบียนเรียนจะสมบูรณ์ต่อเมื่อนิสิตได้ปฏิบัติตามข้อ ๑๙.๓ หากนิสิตลงทะเบียนรายวิชาแล้ว แต่ไม่ได้ชำระค่าธรรมเนียมต่าง ๆ ของมหาวิทยาลัยไม่มีสิทธิ์เรียนในภาคการศึกษานั้น เว้นแต่จะได้รับอนุมัติจากคณบดีเป็นราย ๆ ไป และชำระค่าธรรมเนียมให้เสร็จสิ้นก่อนวันแรกของการสอบกลางภาคตามประกาศของมหาวิทยาลัย ทั้งนี้ จะต้องถูกปรับตามระเบียบมหาวิทยาลัยศรีนครินทรวิโรฒ ว่าด้วย การเก็บเงินค่าธรรมเนียมการศึกษาระดับปริญญาตรี

(๕) รายวิชาใดที่หลักสูตรกำหนดว่าต้องเรียนรายวิชาอื่นก่อนหรือมีบูรพาวิชา นิสิตต้องเรียนและสอบได้รายวิชาดังกล่าวมาก่อน จึงจะมีสิทธิ์ลงทะเบียนเรียนรายวิชานั้นได้

ข้อ ๒๐ จำนวนหน่วยกิตที่ลงทะเบียนได้

(๑) นิสิตเต็มเวลาต้องลงทะเบียนเรียนรายวิชาในแต่ละภาคการศึกษาตามระบบทวิภาคไม่เกิน ๒๒ หน่วยกิต นิสิตอาญัยนักร้องขออนุมัติจากคณบดี เพื่อลงทะเบียนเรียนรายวิชามากกว่าที่กำหนดไว้ ทั้งนี้ จำนวนหน่วยกิตที่ขอเพิ่มต้องไม่เกิน ๓ หน่วยกิต

(๒) นิสิตเต็มเวลาสามารถลงทะเบียนเรียนรายวิชาในภาคฤดูร้อนได้ไม่เกิน ๔ หน่วยกิต

(๓) นิสิตสภาพรอฟินิจให้ลงทะเบียนได้ไม่เกิน ๑๕ หน่วยกิตในภาคการศึกษาปกติ

(๔) นิสิตไม่เต็มเวลาต้องลงทะเบียนเรียนรายวิชาในแต่ละภาคการศึกษาตามระบบทวิภาคไม่เกิน ๔ หน่วยกิต ในภาคฤดูร้อนลงทะเบียนเรียนรายวิชาได้ไม่เกิน ๖ หน่วยกิต

ข้อ ๒๑ การลงทะเบียนเรียนรายวิชาเป็นพิเศษโดยไม่นับหน่วยกิต (Audit)

(๑) นิสิตลงทะเบียนเรียนรายวิชาเป็นพิเศษโดยไม่นับหน่วยกิตได้ ต่อเมื่อได้รับอนุมัติจากอาจารย์ที่ปรึกษาและคณาจารย์ผู้สอน



(๒) จำนวนหน่วยกิตของรายวิชาที่เรียนเป็นพิเศษโดยไม่นับหน่วยกิตจะไม่นับรวมหน่วยกิตสะสม
 (๓) รายวิชาที่เรียนเป็นพิเศษโดยไม่นับหน่วยกิต จะไม่นับรวมเข้าในจำนวนหน่วยกิตที่ต่ำสุดแต่ไม่เกินจำนวนหน่วยกิตสูงสุดที่นิสิตสามารถลงทะเบียนเรียนในแต่ละภาคการศึกษา

(๔) นิสิตที่ลงทะเบียนเรียนรายวิชาพิเศษโดยไม่นับเป็นหน่วยกิต จะต้องใช้เวลาเรียนไม่น้อยกว่าร้อยละ ๘๐ ของเวลาเรียนทั้งหมดของรายวิชานั้น โดยนิสิตไม่ต้องสอบ

(๕) มหาวิทยาลัยอาจอนุมัติให้บุคคลภายนอกเข้าเรียนบางรายวิชาเป็นพิเศษโดยไม่นับหน่วยกิต แต่ต้องมีคุณสมบัติและพื้นฐานความรู้ตามที่มหาวิทยาลัยเห็นสมควร และจะต้องปฏิบัติตามข้อบังคับและระเบียบต่าง ๆ ของมหาวิทยาลัย

ข้อ ๒๒ การขอลอนการลงทะเบียนเรียน (Withdrawn) รายวิชาใด ๆ ต้องยื่นคำร้องก่อนสอบปลายภาคไม่น้อยกว่า ๒ สัปดาห์ โดยการอนุมัติจากคณบดี

หมวด ๕ การวัดและประเมินผลการศึกษา

ข้อ ๒๓ นิสิตต้องมีเวลาเรียนในรายวิชาหนึ่ง ๆ ไม่น้อยกว่าร้อยละ ๘๐ ของเวลาเรียนของรายวิชานั้น ๆ จึงจะมีสิทธิ์เข้าสอบในรายวิชาดังกล่าวได้ ยกเว้น กรณีการจัดการศึกษา แบบการศึกษาด้วยตนเอง (Self Study) ทั้งนี้ ผู้รับผิดชอบรายวิชาจะต้องแจ้งวิธีการวัดและประเมินผลให้แก่ผู้เรียนทราบก่อนเรียนรายวิชานั้น ๆ

ข้อ ๒๔ การประเมินผลการศึกษา

(๑) การประเมินผลการศึกษาใช้ระบบค่าระดับขั้นดังนี้

ระดับขั้น	ความหมาย	ค่าระดับขั้น
A	ดีเยี่ยม (Excellent)	๔.๐
B+	ดีมาก (Very Good)	๓.๕
B	ดี (Good)	๓.๐
C+	ดีพอใช้ (Fairly Good)	๒.๕
C	พอใช้ (Fair)	๒.๐
D+	อ่อน (Poor)	๑.๕
D	อ่อนมาก (Very Poor)	๑.๐
E	ตก (Fail)	๐.๐

(๒) ในกรณีที่รายวิชาในหลักสูตร ไม่มีการประเมินผลเป็นค่าระดับขั้น ให้ประเมินผลใช้สัญลักษณ์

ดังนี้

สัญลักษณ์	ความหมาย
S	ผลการเรียน/การปฏิบัติ/ฝึกงาน/เป็นที่พอใจ
U	ผลการเรียน/การปฏิบัติ/ฝึกงาน/ไม่เป็นที่พอใจ
AU	การเรียนเป็นพิเศษโดยไม่นับหน่วยกิต (Audit)
I	การประเมินผลยังไม่สมบูรณ์ (Incomplete)
W	การขอลอนการลงทะเบียนเรียน (Withdrawn)
IP	ยังไม่ประเมินผลการเรียนในภาคการศึกษานั้น (In progress)

๓๓

(๓) การให้ E นอกจากข้อ (๑) แล้วสามารถกระทำได้ในกรณีต่อไปนี้

- (๓.๑) นิสิตสอบตก
- (๓.๒) ขาดสอบโดยไม่มีเหตุผลอันสมควร
- (๓.๓) มีเวลาเรียนไม่ครบตามเกณฑ์ในข้อ ๒๓
- (๓.๔) ทุจริตในการสอบหรือการทุจริตใด ๆ ที่เกี่ยวข้องกับการศึกษา
- (๓.๕) เปลี่ยนจากสัญลักษณ์ I เนื่องจากไม่ปฏิบัติตามเกณฑ์ใน (๖)

(๔) การให้ S หรือ U จะกระทำเฉพาะรายวิชาที่ไม่มีหน่วยกิตหรือมีหน่วยกิต แต่คณะเห็นว่าไม่สมควรประเมินผลการศึกษาในลักษณะของค่าระดับชั้น หรือการประเมินผลการฝึกงานที่มีได้กำหนดเป็นรายวิชา ให้ใช้สัญลักษณ์ S หรือ U แล้วแต่กรณี ในกรณีที่ U นิสิตจะต้องปฏิบัติงานเพิ่มเติมจนกว่าจะได้รับความเห็นชอบให้ผ่านได้ จึงจะถือว่าได้ศึกษาครบถ้วนตามที่กำหนดไว้ในหลักสูตร

(๕) การให้ I จะกระทำได้ในกรณีต่อไปนี้

(๕.๑) นิสิตมีเวลาเรียนครบตามเกณฑ์ในข้อ ๒๓ แต่ไม่ได้สอบเพราะป่วย หรือ เหตุสุดวิสัย และได้รับอนุมัติจากคณบดี

(๕.๒) นิสิตยังปฏิบัติงานซึ่งเป็นส่วนประกอบการศึกษารายวิชานั้นไม่สมบูรณ์ ผู้สอนและหัวหน้าภาควิชาหรือหัวหน้าสาขาหรือประธานกรรมการบริหารหลักสูตรเห็นสมควรให้รอผลการศึกษา

(๖) การดำเนินการแก้ไข นิสิตจะต้องดำเนินการแก้ไขสัญลักษณ์ I ให้เสร็จสิ้นภายใน ๔ สัปดาห์ภายหลังจากเปิดภาคการศึกษาถัดไป เพื่อให้ผู้สอนแก้ไขสัญลักษณ์ I หากพ้นกำหนดดังกล่าว มหาวิทยาลัยจะเปลี่ยนสัญลักษณ์ I เป็นค่าระดับชั้น E ทันที

(๗) นิสิตที่มีผลการเรียนตั้งแต่ระดับ D ขึ้นไป ถือว่าสอบได้ในรายวิชานั้น ยกเว้นรายวิชาในหลักสูตรกำหนดไว้เป็นอย่างอื่น

(๘) การให้ W จะกระทำได้ในกรณีต่อไปนี้

- (๘.๑) นิสิตได้รับอนุมัติให้ก่อนการลงทะเบียนเรียนรายวิชานั้นตามข้อ ๒๒
- (๘.๒) นิสิตได้รับอนุมัติให้ลาพักตามข้อ ๓๐
- (๘.๓) นิสิตถูกสั่งพักการเรียนในภาคการศึกษานั้น
- (๘.๔) นิสิตได้รับอนุมัติจากคณบดีให้เปลี่ยนจากสัญลักษณ์ I เนื่องจากการป่วย หรือเหตุอันสุดวิสัยยังไม่สิ้นสุด

สุดวิสัยยังไม่สิ้นสุด

(๙) การให้ AU จะกระทำในกรณีที่นิสิตได้รับอนุมัติให้ลงทะเบียนเรียนรายวิชาเป็นพิเศษ โดยไม่นับหน่วยกิต ตามข้อ ๒๑

(๑๐) การให้ IP ใช้สำหรับรายวิชาที่มีการสอนและการปฏิบัติการ หรือโครงการต่อเนื่องกันมากกว่า ๑ ภาคการศึกษา สัญลักษณ์ IP จะถูกเปลี่ยนเมื่อปฏิบัติการหรือโครงการในรายวิชานั้นสิ้นสุด และมีการประเมินผลการศึกษาเป็นค่าระดับชั้น หรือสัญลักษณ์ S หรือ U ตามแต่กรณี ทั้งนี้ระยะเวลาต้องไม่เกิน ๒ ภาคการศึกษาติดต่อกัน

(๑๑) ผลการเรียนต้องผ่านการทวนสอบโดยคณะกรรมการบริหารหลักสูตรหรือคณะกรรมการประจำคณะและความเห็นชอบของหัวหน้าภาควิชาหรือหัวหน้าสาขาวิชาและคณบดีประจำคณะก่อนส่งส่วนส่งเสริมและบริการการศึกษา

(๑๒) ผู้สอนจะต้องส่งผลการเรียนภายใน ๒ สัปดาห์หลังจากวันสุดท้ายของการสอบปลายภาคสำหรับการศึกษาระดับปริญญาตรี และภายใน ๑ สัปดาห์สำหรับการศึกษาระดับปริญญาโท

หากผู้สอนไม่ส่งผลการเรียนตามกำหนดเวลาดังกล่าว ให้ดำเนินการตามประกาศของมหาวิทยาลัย

177

(๑๓) การแสดงผลการศึกษาและค่าระดับชั้นเฉลี่ยสะสมสำหรับนิสิตที่รับโอนจากสถาบันอุดมศึกษาอื่นเมื่อสำเร็จการศึกษาให้ดำเนินการดังนี้

(๑๓.๑) แสดงผลการศึกษาของนิสิตรับโอน โดยแยกรายวิชาที่รับโอนไว้ส่วนหนึ่งต่างหากพร้อมทั้งระบุชื่อสถาบันอุดมศึกษานั้นไว้ด้วย

(๑๓.๒) คำนวณค่าระดับชั้นเฉลี่ยสะสมเฉพาะผลการศึกษารายวิชาในหลักสูตรของมหาวิทยาลัย

ข้อ ๒๕ การเรียนซ้ำหรือเรียนแทน

(๑) รายวิชาใดที่นิสิตสอบได้ E ในวิชาบังคับนิสิตจะต้องลงทะเบียนเรียนซ้ำ หรือเลือกรายวิชาอื่นที่มีลักษณะเนื้อหาเทียบเคียงเรียนแทน ในการเลือกเรียนแทนนี้ต้องได้รับความเห็นชอบจากหัวหน้าภาควิชาหรือหัวหน้าสาขาวิชาหรือประธานกรรมการบริหารหลักสูตรที่รายวิชานั้นสังกัด และได้รับอนุมัติจากคณบดีที่รายวิชานั้นสังกัด

ในกรณีที่ไม่ใช่วิชาบังคับ หากได้ผลการเรียนเป็น E ไม่ต้องเรียนซ้ำในรายวิชาดังกล่าวได้

(๒) ในกรณีที่นิสิตย้ายคณะหรือเปลี่ยนสาขาวิชาหรือวิชาโท รายวิชาที่สอบได้ E ในวิชาบังคับของสาขาวิชาเดิมหรือวิชาโทเดิม หากไม่ได้เป็นวิชาบังคับในสาขาวิชาใหม่หรือวิชาโทใหม่ นิสิตไม่ต้องเรียนซ้ำในรายวิชาดังกล่าวได้

ข้อ ๒๖ การนับหน่วยกิตและการคำนวณค่าระดับชั้นเฉลี่ย

(๑) การนับจำนวนหน่วยกิตเพื่อใช้ในการคำนวณหาค่าระดับชั้นเฉลี่ยให้นับจากรายวิชาที่มีการประเมินผลการศึกษาเป็นค่าระดับชั้น A, B⁺, B, C⁺, C, D⁺, D และ E

(๒) การนับจำนวนหน่วยกิตสะสมเพื่อให้ครบตามจำนวนที่กำหนดในหลักสูตรให้นับเฉพาะหน่วยกิตของรายวิชาที่สอบได้ ตั้งแต่ระดับ D ขึ้นไปเท่านั้น

(๓) ค่าระดับชั้นเฉลี่ยรายภาคการศึกษาให้คำนวณจากผลการเรียนในภาคการศึกษานั้น โดยเอาผลรวมของผลคูณระหว่างจำนวนหน่วยกิตกับค่าระดับชั้นของแต่ละรายวิชาเป็นตัวตั้งหารด้วยจำนวนหน่วยกิตรวมของภาคการศึกษานั้น

(๔) ค่าระดับชั้นเฉลี่ยสะสมให้คำนวณจากผลการเรียนของนิสิตตั้งแต่เริ่มเข้าเรียนจนถึงภาคการศึกษาสุดท้ายที่นิสิตลงทะเบียนเรียน โดยเอาผลรวมของผลคูณระหว่างจำนวนหน่วยกิตกับค่าระดับชั้นของแต่ละรายวิชาที่เรียนทั้งหมดหารด้วยจำนวนหน่วยกิตรวมทั้งหมด

(๕) การคำนวณคะแนนเฉลี่ยสะสมให้เริ่มคำนวณเมื่อสิ้นภาคการศึกษาปกติ ภาคการศึกษาที่ ๒ ที่นิสิตลงทะเบียนเรียนเป็นต้นไป

(๖) ในภาคการศึกษานี้นิสิตได้ IP รายวิชาใด ไม่ต้องนำรายวิชานั้นมาคำนวณค่าระดับชั้นเฉลี่ยรายภาคการศึกษานั้นแต่ให้นำไปคำนวณในภาคการศึกษาที่ได้รับการประเมินผล

ข้อ ๒๗ การทุจริตในการสอบหรือการทุจริตใด ๆ ที่เกี่ยวข้องกับการศึกษา

นิสิตที่เจตนาทุจริตหรือทำการทุจริตใด ๆ ที่เกี่ยวข้องกับการศึกษาหรือการสอบ อาจได้รับโทษดังนี้

(๑) ตกในรายวิชานั้น หรือ

(๒) ตกในรายวิชานั้น และให้พักการเรียนในภาคการศึกษาปกติถัดไป หรือรอการอนุมัติปริญญาไม่เกิน ๒ ปีการศึกษา หรือ

(๓) ตกทุกรายวิชาที่ลงทะเบียนในภาคการศึกษานั้น หรือ

(๔) ตกทุกรายวิชาที่ลงทะเบียนในภาคการศึกษานั้น และให้พักการเรียนในภาคการศึกษาปกติถัดไป หรือรอการอนุมัติปริญญาไม่เกิน ๒ ปีการศึกษา หรือ

(๕) พ้นจากสภาพนิสิต

177

การพิจารณาการทุจริตดังกล่าวให้เป็นไปตามประกาศมหาวิทยาลัย ว่าด้วย การทุจริตในการสอบ และการทุจริตใด ๆ ที่เกี่ยวข้องกับการศึกษา

หมวด ๖ สถานภาพของนิสิต การลาพักการเรียน และการลาออก

ข้อ ๒๘ สถานภาพนิสิต เป็นดังนี้

(๑) สถานภาพนิสิตตามการจัดการศึกษา แบ่งเป็น ๒ ประเภท ดังนี้

(๑.๑) นิสิตเต็มเวลา (Full Time) ได้แก่ นิสิตที่ลงทะเบียนเรียนแบบเต็มเวลา

(๑.๒) นิสิตไม่เต็มเวลา (Part Time) ได้แก่ นิสิตที่ลงทะเบียนเรียนแบบไม่เต็มเวลา

(๒) สถานภาพนิสิตตามการรับเข้าศึกษา

(๒.๑) นิสิตสามัญ ได้แก่ ผู้ที่ผ่านการคัดเลือกและขึ้นทะเบียนเป็นนิสิตของมหาวิทยาลัยและเข้าศึกษาในหลักสูตรใดหลักสูตรหนึ่ง

(๒.๒) นิสิตสมทบ ได้แก่ นิสิตและนักศึกษาของสถาบันอุดมศึกษาอื่น ๆ ที่ได้รับอนุมัติจากมหาวิทยาลัยให้ลงทะเบียนเรียนรายวิชา เพื่อนำหน่วยกิตไปคิดรวมกับหลักสูตรของสถาบันที่ตนสังกัด

(๒.๓) นิสิตที่เข้าร่วมศึกษา ได้แก่ บุคคลภายนอกที่ได้รับการอนุมัติจากมหาวิทยาลัยให้เข้าร่วมศึกษาในรายวิชา โดยอาจเทียบโอนหน่วยกิตได้ เมื่อได้รับการคัดเลือกเข้าเป็นนิสิตสามัญ

ข้อ ๒๙ การจำแนกสถานภาพนิสิต

สถานภาพนิสิตมี ๒ ประเภท คือ สภาพสมบูรณ์ และสภาพพรอพินิง

(๑) นิสิตสภาพสมบูรณ์ ได้แก่ นิสิตที่ลงทะเบียนเรียนเป็นภาคการศึกษาแรกหรือนิสิตที่สอบได้ค่าระดับชั้นเฉลี่ยสะสมไม่ต่ำกว่า ๒.๐๐

(๒) นิสิตสภาพพรอพินิง ได้แก่ นิสิตที่สอบได้ค่าระดับชั้นเฉลี่ยสะสมตั้งแต่ ๑.๕๐ - ๑.๙๙ แต่ยังไม่ผ่านสภาพนิสิตภายใต้ข้อ ๓๒.๓.๕ และ ๓๒.๓.๖

การจำแนกสถานภาพนิสิตจะกระทำเมื่อสิ้นภาคการศึกษาที่ ๒ นับตั้งแต่เริ่มเข้าศึกษา นิสิตเต็มเวลาที่เรียนภาคฤดูร้อนให้นำผลการเรียนไปรวมกับผลการเรียนในภาคการศึกษาถัดไปที่ลงทะเบียนเรียน

ข้อ ๓๐ การลาพักการเรียน

(๑) นิสิตอาจยื่นคำร้องลาพักการเรียนได้ในกรณีใดกรณีหนึ่งต่อไปนี้

(๑.๑) ถูกเกณฑ์เข้ารับราชการทหารกองประจำการหรือได้รับหมายเรียกเข้ารับการตรวจเลือกหรือรับการเตรียมพล

(๑.๒) ได้รับทุนแลกเปลี่ยนนักศึกษาระหว่างประเทศ หรือทุนอื่นใดที่มหาวิทยาลัยเห็นควรสนับสนุน

(๑.๓) เจ็บป่วยจนต้องรักษาตัวเป็นเวลานานตามคำสั่งแพทย์โดยมิใช่รับรองแพทย์

(๑.๔) มีเหตุจำเป็นส่วนตัวอาจยื่นคำร้องขอลาพักการเรียนได้ถ้ามีสภาพนิสิตมาแล้วอย่างน้อย

๑ ภาคการศึกษา

(๒) การลาพักการเรียน นิสิตต้องยื่นคำร้องภายใน ๔ สัปดาห์นับจากวันเปิดภาคการศึกษาและจะต้องชำระเงินค่ารักษาสภาพนิสิตของภาคการศึกษานั้น และให้คนบติเป็นผู้พิจารณาอนุมัติการลาพักการเรียน

(๓) การลาพักการเรียน ให้อนุมัติครั้งละ ๑ ภาคการศึกษาถ้า นิสิตยังมีความจำเป็นที่จะต้องขอลาพักการเรียนต่อไปอีกให้ยื่นคำร้องใหม่ตาม (๒)

(๔) ให้นับระยะเวลาที่ลาพักการเรียนรวมอยู่ในระยะเวลาการศึกษาด้วย

ข้อ ๓๑ การลาออก

นิสิตที่ประสงค์จะลาออกจากความเป็นนิสิตของมหาวิทยาลัยให้ยื่นคำร้องต่อคณะที่นิสิตศึกษาอยู่ และให้คณบดีเป็นผู้พิจารณาอนุมัติ

ข้อ ๓๒ การพ้นจากสภาพนิสิต

นิสิตต้องพ้นจากสภาพนิสิตในกรณีใดกรณีหนึ่งดังต่อไปนี้

(๑) สำเร็จการศึกษาตามหลักสูตรและได้รับอนุมัติปริญญาตามข้อ ๔๒

(๒) ได้รับอนุมัติจากคณบดีให้ลาออกตามข้อ ๓๑

(๓) ถูกตัดชื่อออกจากมหาวิทยาลัยในกรณีดังต่อไปนี้

(๓.๑) ไม่ลงทะเบียนเรียนในภาคการศึกษาแรกที่ขึ้นทะเบียนเป็นนิสิตใหม่ ยกเว้น กรณีตาม

ข้อ ๓๐(๑) (๑.๑) (๑.๒) หรือ (๑.๓)

(๓.๒) ไม่ชำระเงินค่ารักษาสถานภาพนิสิตตาม ข้อ ๓๐ (๒)

(๓.๓) ขาดคุณสมบัติตามข้อ ๑๕

(๓.๔) เมื่อค่าระดับชั้นเฉลี่ยสะสมต่ำกว่า ๑.๕๐ โดยเริ่มประเมินตั้งแต่สิ้นสุดภาคการศึกษา

ปกติ ภาคเรียนที่ ๒ ที่นิสิตลงทะเบียนเรียน

(๓.๕) เมื่อค่าระดับชั้นเฉลี่ยสะสมต่ำกว่า ๑.๗๕ เป็นเวลา ๒ ภาคการศึกษาต่อเนื่องกัน

(๓.๖) เมื่อค่าระดับชั้นเฉลี่ยสะสมอยู่ระหว่าง ๑.๕๐-๑.๙๙ ครบ ๔ ภาคการศึกษาต่อเนื่องกัน

(๓.๗) ไม่สามารถเรียนสำเร็จภายในกำหนดระยะเวลาตามข้อ ๑๒ หรือได้ค่าระดับชั้นเฉลี่ย

สะสมต่ำกว่า ๒.๐๐

(๓.๘) ทำการทุจริตในการสอบหรือการทุจริตใดๆ ที่เกี่ยวข้องกับการศึกษา และถูกสั่งให้พ้น

จากสภาพนิสิต

(๓.๙) มีความประพฤติเสื่อมเสียอย่างร้ายแรง

(๓.๑๐) ทำผิดระเบียบของมหาวิทยาลัยอย่างร้ายแรง

(๓.๑๑) ถูกพิพากษาถึงที่สุดให้จำคุกในคดีอาญาเว้นแต่ความผิดโดยประมาท หรือความผิด

ลหุโทษ

(๔) ถึงแก่กรรม

หมวด ๗

การเปลี่ยนสถานภาพนิสิตและการโอนหน่วยกิต

ข้อ ๓๓ การเปลี่ยนสถานภาพ

(๑) ในกรณีที่มีเหตุผลและความจำเป็นอย่างยิ่ง มหาวิทยาลัยอาจอนุมัติให้นิสิตเปลี่ยนสถานภาพตามการจัดการศึกษาแบบเต็มเวลาหรือไม่เต็มเวลาได้ ทั้งนี้ นิสิตจะต้องปฏิบัติตามข้อบังคับและระเบียบต่าง ๆ รวมทั้งชำระค่าธรรมเนียมการศึกษา ในการเปลี่ยนสภาพให้ถูกต้อง

(๒) นิสิตที่เปลี่ยนสถานภาพตามการจัดการศึกษาได้ จะต้องลงทะเบียนเรียนมาแล้วไม่น้อยกว่า ๑ ปีการศึกษา และต้องลงทะเบียนเรียนในประเภทที่เปลี่ยนใหม่อย่างน้อย ๑ ปีการศึกษา ก่อนสำเร็จการศึกษา

ข้อ ๓๔ การย้ายคณะ

(๑) ในกรณีที่มีเหตุผลและความจำเป็นอย่างยิ่ง มหาวิทยาลัยอาจอนุมัติให้นิสิตย้ายคณะได้ ทั้งนี้ นิสิตจะต้องปฏิบัติตามข้อบังคับและระเบียบต่าง ๆ รวมทั้งชำระค่าธรรมเนียมการศึกษาในการย้ายคณะให้เรียบร้อย

๓๓

(๒) นิสิตที่ทำการย้ายคณะได้ จะต้องลงทะเบียนเรียนในคณะเดิมมาแล้วไม่น้อยกว่า ๑ ปีการศึกษา และต้องลงทะเบียนเรียนในคณะที่เปลี่ยนใหม่อย่างน้อย ๑ ปีการศึกษาก่อนสำเร็จการศึกษา

(๓) นิสิตต้องยื่นคำร้องในการขอย้ายคณะไม่น้อยกว่า ๓๐ วันก่อนการลงทะเบียนเรียนในภาคการศึกษาที่ประสงค์จะย้าย การพิจารณาอนุมัติให้อยู่ในดุลพินิจของคณบดีที่เกี่ยวข้องและเป็นไปตามหลักเกณฑ์ของคณะนั้น ๆ การย้ายคณะจะมีผลสมบูรณ์ต่อเมื่อได้รับอนุมัติจากคณบดีคณะที่นิสิตสังกัดเดิมและคณบดีคณะที่จะย้ายไปศึกษา

(๔) รายวิชาต่าง ๆ ที่นิสิตย้ายคณะได้เรียนมาให้นำมาคำนวณค่าระดับชั้นเฉลี่ยสะสมด้วย

(๕) ระยะเวลาการศึกษาให้นับตั้งแต่เริ่มเข้าเรียนในภาคเรียนแรกของคณะแรกที่เข้าเรียน

ข้อ ๓๕ การเปลี่ยนสาขาวิชาหรือวิชาเอกและวิชาโท

(๑) นิสิตสามารถเปลี่ยนสาขาวิชาหรือวิชาเอกและวิชาโทได้ โดยได้รับความเห็นชอบจากหัวหน้าภาควิชา หรือหัวหน้าสาขาวิชาหรือประธานกรรมการบริหารหลักสูตรที่เกี่ยวข้อง และได้รับอนุมัติจากคณบดี

(๒) นิสิตที่ทำการย้ายสาขาวิชาหรือวิชาเอกได้ จะต้องลงทะเบียนเรียนและมีผลการศึกษาเป็นค่าระดับชั้นมาแล้วไม่น้อยกว่า ๒ ภาคการศึกษาต่อเนื่องกัน และต้องลงทะเบียนเรียนในสาขาวิชาหรือวิชาเอกที่เปลี่ยนใหม่อย่างน้อย ๑ ปีการศึกษาก่อนสำเร็จการศึกษา

ข้อ ๓๖ การคืนสภาพนิสิต

สภาวิชาการมีอำนาจคืนสภาพนิสิตให้แก่ผู้ที่ถูกตัดชื่อออกเฉพาะกรณีที่มีเหตุอันสมควรอย่างยิ่งเท่านั้น ทั้งนี้ หลักเกณฑ์และวิธีการให้เป็นไปตามประกาศของมหาวิทยาลัย

ข้อ ๓๗ การลงทะเบียนเรียนในสถาบันอุดมศึกษาอื่น

(๑) สถาบันอุดมศึกษาอื่นที่นิสิตประสงค์จะลงทะเบียนเรียน ต้องเป็นสถาบันอุดมศึกษาที่มหาวิทยาลัยให้ความเห็นชอบ ทั้งนี้ โดยความเห็นชอบของหัวหน้าภาควิชา หรือหัวหน้าสาขาวิชา หรือประธานกรรมการบริหารหลักสูตรและได้รับอนุมัติจากคณบดี ก่อนการลงทะเบียนเรียนในสถาบันอุดมศึกษาอื่น

(๒) รายวิชาที่นิสิตลงทะเบียนเรียนในสถาบันอุดมศึกษาอื่นจะต้องเป็นรายวิชาที่มีเนื้อหาวิชาเทียบเคียงกันได้หรือมีเนื้อหาสาระครอบคลุมไม่น้อยกว่าสามในสี่ส่วนของรายวิชา

(๓) รายวิชาที่นิสิตลงทะเบียนเรียนในสถาบันอุดมศึกษาอื่นในประเทศจะต้องเป็นรายวิชาที่มหาวิทยาลัยไม่ได้จัดการเรียนการสอนในภาคการศึกษานั้น

(๔) ผลการศึกษาที่ได้รับต้องปรากฏในรายงานการศึกษาของนิสิตนั้นทุกกรณี มหาวิทยาลัยจะยึดถือการรายงานผลการศึกษาโดยตรงจากสถาบันการศึกษานั้น ๆ

ข้อ ๓๘ การรับโอนนิสิตนักศึกษาจากสถาบันอุดมศึกษาอื่น

(๑) มหาวิทยาลัยอาจพิจารณารับโอนนิสิตนักศึกษาจากสถาบันอุดมศึกษาของรัฐ หรือสถาบันอุดมศึกษาของรัฐที่มีวิทยฐานะเทียบเท่ามหาวิทยาลัยได้ ยกเว้นมหาวิทยาลัยเปิด และมีเหตุผลความจำเป็นเท่านั้น โดยต้องได้รับความเห็นชอบจากคณะ ภาควิชา และ/หรือสาขาวิชา/วิชาเอกที่เกี่ยวข้อง

(๒) การขอโอนมาเป็นนิสิตมหาวิทยาลัยต้องยื่นเรื่องต่อมหาวิทยาลัย และให้สถาบันอุดมศึกษาเดิมจัดส่งใบแสดงผลการเรียน และคำอธิบายรายวิชาที่ได้เรียนไปแล้ว มายังมหาวิทยาลัยโดยตรง โดยส่งถึงมหาวิทยาลัยไม่น้อยกว่า ๓๐ วัน ก่อนเปิดภาคการศึกษาที่ประสงค์จะโอนมาเรียน

(๓) คุณสมบัติของนิสิตนักศึกษาที่จะได้รับการพิจารณารับโอนเข้าศึกษา

(๓.๑) กำลังศึกษาอยู่ในสถาบันการศึกษาที่ระบุใน (๑) และได้ศึกษามาแล้วไม่น้อยกว่า ๒

ภาคการศึกษา

(๓.๒) มีค่าระดับคะแนนเฉลี่ยสะสมถึงภาคเรียนสุดท้ายก่อนการโอนย้ายไม่ต่ำกว่า ๒.๕๐

177

(๔) นิสิตนักศึกษาจากสถาบันอุดมศึกษาที่ได้รับโอนเข้าศึกษาในมหาวิทยาลัยจะต้องยอมรับการเทียบโอนรายวิชาตามมาตรฐานของมหาวิทยาลัยตามข้อบังคับข้อ ๓๙

(๕) นิสิตรับโอนจะต้องใช้เวลาศึกษาในมหาวิทยาลัยเป็นระยะเวลาไม่น้อยกว่า ๒ ปีการศึกษา และไม่เกิน ๒ เท่าของจำนวนปีที่กำหนดไว้ในหลักสูตร ให้นับรวมระยะเวลาการศึกษาในสถาบันอุดมศึกษาเดิม โดยต้องลงทะเบียนเรียนรายวิชาไม่น้อยกว่ากึ่งหนึ่งของจำนวนหน่วยกิตรวมแต่ละหลักสูตร จึงจะมีสิทธิ์สำเร็จการศึกษา แต่ไม่มีสิทธิ์ได้รับปริญญาบัณฑิตเกียรตินิยม

(๖) การรับโอนนิสิตนักศึกษาจากสถาบันอุดมศึกษาต่างประเทศให้เป็นไปตามประกาศของมหาวิทยาลัย

ข้อ ๓๙ การโอนหน่วยกิตและการเทียบรายวิชาจากระดับอุดมศึกษาให้ใช้เกณฑ์ ดังนี้

(๑) เป็นรายวิชาหรือกลุ่มรายวิชาในหลักสูตรระดับอุดมศึกษาหรือเทียบเท่าที่สำนักงานคณะกรรมการการอุดมศึกษา หรือหน่วยงานของรัฐที่มีอำนาจตามกฎหมายให้การรับรอง

(๒) เป็นรายวิชาที่มีเนื้อหารายวิชาเทียบเคียงกันได้หรือมีเนื้อหาสาระครอบคลุมไม่น้อยกว่าสามในสี่ของรายวิชาที่ขอเทียบ

(๓) เป็นรายวิชาที่ได้ศึกษามาแล้วไม่เกิน ๕ ปี นับถึงวันที่ขอเทียบรายวิชา

(๔) รายวิชาที่ได้รับการโอนหน่วยกิตและเทียบรายวิชาจะต้องได้ระดับชั้นไม่ต่ำกว่า C หรือค่าระดับชั้นเฉลี่ย ๒.๐๐ หรือเทียบเท่า

(๕) รายวิชาที่เทียบโอนจากสถาบันอุดมศึกษาอื่นจะไม่นำมาคำนวณค่าระดับคะแนนเฉลี่ยสะสม

(๖) การโอนหน่วยกิตและการเทียบรายวิชา ให้อยู่ในดุลยพินิจของภาควิชาหรือสาขาวิชาที่นิสิตขอโอนหน่วยกิตและเทียบรายวิชาและได้รับอนุมัติจากคณบดี

(๗) การโอนหน่วยกิตและการเทียบรายวิชา ให้กระทำได้ไม่เกินกึ่งหนึ่งของจำนวนหน่วยกิตรวมตามหลักสูตรของมหาวิทยาลัย

(๘) ในกรณีจำเป็นที่ไม่อาจอนุโลมตามเกณฑ์การเทียบรายวิชาและการโอนหน่วยกิตนี้ได้ทั้งหมดที่มีได้ระบุไว้ในประกาศของกระทรวงศึกษาธิการ ให้อธิการบดีพิจารณาให้ความเห็นชอบเป็นราย ๆ ไป

ข้อ ๔๐ การเทียบโอนความรู้/ประสบการณ์จากการศึกษานอกระบบหรือตามอัธยาศัย

มหาวิทยาลัยอาจยกเว้นหรือเทียบโอนหน่วยกิต รายวิชาให้กับนิสิตที่มีความรู้ความสามารถที่สามารถวัดมาตรฐานได้ โดยมีภาระประเมินความรู้ด้วยกระบวนการใดกระบวนการหนึ่ง ดังนี้

(๑) การทดสอบ

(๒) การศึกษา/การอบรมที่จัดโดยหน่วยงานอื่นที่ไม่ใช่สถาบันอุดมศึกษา หรือ

(๓) การพิจารณาแฟ้มสะสมผลการเรียนรู้ที่ผ่านมา

กระบวนการประเมินให้อยู่ในดุลยพินิจของคณบดี หัวหน้าภาควิชา/สาขาวิชา ของรายวิชาดังกล่าว

ทั้งนี้ นิสิตต้องศึกษาให้ครบตามจำนวนหน่วยกิตที่กำหนดไว้ในหลักสูตรและเป็นไปตามข้อบังคับมหาวิทยาลัยศรีนครินทรวิโรฒ ว่าด้วย การศึกษาระดับปริญญาตรี ข้อ ๓๙(๓) ถึง (๘)

หมวด ๘ การขอรับและการให้ปริญญา

ข้อ ๔๑ การขอรับปริญญา

ในภาคการศึกษาใดที่นิสิตคาดว่าจะสำเร็จการศึกษาให้แสดงความจำนงขอรับปริญญาต่อมหาวิทยาลัยตามวันและเวลาที่มหาวิทยาลัยกำหนด

177

ข้อ ๔๒ การให้ปริญญา

มหาวิทยาลัยจะพิจารณานิสิตที่ได้แสดงความจำนงขอรับปริญญาและมีความประพฤติดีเสนอชื่อต่อสภามหาวิทยาลัยเพื่ออนุมัติปริญญาบัณฑิตหรือปริญญาบัณฑิตเกียรตินิยมตามเกณฑ์ต่อไปนี้

(๑) ปริญญาบัณฑิต

ผู้มีสิทธิ์ได้รับปริญญาบัณฑิตต้องมีคุณสมบัติดังนี้

(๑.๑) สอบได้จำนวนหน่วยกิตครบตามหลักสูตรและมีเวลาเรียนครบตามเกณฑ์ของมหาวิทยาลัย

(๑.๒) ได้รับการประเมินผล S ในรายวิชาที่ไม่นับหน่วยกิต หรือการประเมินรวบยอดสำหรับหลักสูตรที่มีการกำหนดไว้

(๑.๓) ได้ค่าระดับชั้นเฉลี่ยสะสมไม่ต่ำกว่า ๒.๐๐

ทั้งนี้ หากมีการใช้ระบบการวัดผลและการศึกษาที่แตกต่างไปจากนี้ จะต้องกำหนดให้มีค่าเทียบเคียงกันได้ โดยการอนุมัติของสภามหาวิทยาลัย

(๑.๔) นิสิตต้องเข้าร่วมกิจกรรมครบตามประกาศมหาวิทยาลัยศรีนครินทรวิโรฒ เรื่อง การเข้าร่วมกิจกรรมตามหลักสูตรมหาวิทยาลัยศรีนครินทรวิโรฒว่าด้วยการศึกษาระดับปริญญาตรี

(๒) ปริญญาบัณฑิตเกียรตินิยมอันดับสอง

ผู้มีสิทธิ์ได้รับปริญญาบัณฑิตเกียรตินิยมอันดับสอง ต้องเป็นนิสิตเต็มเวลาและมีคุณสมบัติดังนี้

(๒.๑) มีคุณสมบัติครบตาม (๑) (๑.๑) และ (๑.๒)

(๒.๒) มีระยะเวลาเรียนไม่เกินจำนวนภาคการศึกษาที่กำหนดไว้ในหลักสูตร ทั้งนี้ ไม่นับภาคการศึกษาที่ได้รับอนุมัติให้ลาพักการเรียน

(๒.๓) ได้ค่าระดับชั้นเฉลี่ยสะสมตั้งแต่ ๓.๒๕ ขึ้นไป

(๒.๔) ไม่มีผลการเรียนรายวิชาใดต่ำกว่า C

(๓) ปริญญาบัณฑิตเกียรตินิยมอันดับหนึ่ง

ผู้มีสิทธิ์ได้รับปริญญาบัณฑิตเกียรตินิยมอันดับหนึ่ง ต้องเป็นนิสิตเต็มเวลาและมีคุณสมบัติดังนี้

(๓.๑) มีคุณสมบัติครบตาม (๑) (๑.๑) และ (๑.๒)

(๓.๒) มีระยะเวลาเรียนไม่เกินจำนวนภาคการศึกษาตามที่กำหนดไว้ในหลักสูตร ทั้งนี้ ไม่นับภาคการศึกษาที่ได้รับอนุมัติให้ลาพักการเรียน

(๓.๓) ได้ค่าระดับชั้นเฉลี่ยสะสมตั้งแต่ ๓.๖๐ ขึ้นไป

(๓.๔) ไม่มีผลการเรียนรายวิชาใดต่ำกว่า C

ข้อ ๔๓ บรรดางานหรือผลงานอันเข้าลักษณะใดลักษณะหนึ่ง ได้แก่ ลิขสิทธิ์ สิทธิบัตร ความลับทางการค้า เครื่องหมายการค้า สิ่งบ่งชี้ทางภูมิศาสตร์ แบบผังภูมิของวงจรรวม ภูมิปัญญาท้องถิ่น การคุ้มครองพันธุ์พืช หรืองานหรือผลงานอื่นที่กรมทรัพย์สินทางปัญญาได้ประกาศกำหนด ที่เกิดจากการทำโครงการการศึกษาอิสระ ภาคนิพนธ์ หรือหัวข้อศึกษาเฉพาะ ให้นำเป็นส่วนหนึ่งของการศึกษาระดับปริญญาตรีและให้ออนเป็นของมหาวิทยาลัยหรือให้มหาวิทยาลัยเป็นผู้ได้รับอนุญาตให้ใช้สิทธิ์ ทั้งนี้ ผลงานที่เกิดขึ้นให้ถือเป็น ลิขสิทธิ์หรือทรัพย์สินทางปัญญาของมหาวิทยาลัย เว้นแต่จะมีข้อตกลงเป็นลายลักษณ์อักษรเป็นอย่างอื่น

เพื่อประโยชน์ในการปฏิบัติตามความในวรรคหนึ่ง เรื่องการจัดแบ่งสิทธิประโยชน์ให้เป็นไปตามที่มหาวิทยาลัยกำหนด

หมวด ๔
การประกันคุณภาพการศึกษา

ข้อ ๔๔ ทุกหลักสูตรจะต้องกำหนดระบบการประกันคุณภาพของหลักสูตรให้ชัดเจน ซึ่งอย่างน้อยจะต้องประกอบด้วยประเด็นหลัก ๖ ประเด็น คือ

- (๑) การกำกับมาตรฐาน
- (๒) บัณฑิต
- (๓) นักศึกษา
- (๔) คณาจารย์
- (๕) หลักสูตร การเรียนการสอน การประเมินผู้เรียน
- (๖) สิ่งสนับสนุนการเรียนรู้

โดยทั้งนี้ ให้สภาวิชาการจัดให้มีการประเมินหลักสูตรการศึกษา การเรียนการสอน และการวัดผลตามหลักสูตรนั้น ตามหลักเกณฑ์ วิธีการ และระยะเวลาที่สภามหาวิทยาลัยกำหนดแล้วเสนอสภามหาวิทยาลัยพิจารณา

ข้อ ๔๕ ให้ทุกหลักสูตรมีการพัฒนาหลักสูตรให้ทันสมัย โดยมีการประเมินและรายงานผลการดำเนินการของหลักสูตรทุกปีการศึกษา เพื่อนำข้อมูลที่ได้ไปปรับปรุงพัฒนาหลักสูตรเป็นระยะ ๆ อย่างน้อยตามรอบระยะเวลาของหลักสูตร หรือทุกรอบ ๕ ปี

ข้อ ๔๖ ประเภทของคณาจารย์ผู้สอนทุกหลักสูตรให้มีได้ทั้ง คณาจารย์ประจำ คณาจารย์ประจำหลักสูตร คณาจารย์ผู้รับผิดชอบหลักสูตร และคณาจารย์พิเศษ

ข้อ ๔๗ จำนวน คุณวุฒิ และคุณสมบัติของคณาจารย์

- (๑) หลักสูตรปริญญาตรีทางวิชาการประกอบด้วย

(๑.๑) คณาจารย์ประจำหลักสูตร มีคุณวุฒิขั้นต่ำปริญญาโทหรือเทียบเท่าหรือมีตำแหน่งผู้ช่วยศาสตราจารย์ และต้องมีผลงานทางวิชาการที่ไม่ใช่ส่วนหนึ่งของการศึกษาเพื่อรับปริญญา และเป็นผลงานทางวิชาการที่ได้รับการเผยแพร่ตามหลักเกณฑ์ที่กำหนดในการพิจารณาแต่งตั้งให้บุคคลดำรงตำแหน่งทางวิชาการอย่างน้อย ๑ รายการ ในรอบ ๕ ปีย้อนหลัง

(๑.๒) คณาจารย์ผู้รับผิดชอบหลักสูตร มีคุณวุฒิและคุณสมบัติเช่นเดียวกับคณาจารย์ประจำหลักสูตร จำนวนอย่างน้อย ๕ คน กรณีที่หลักสูตรจัดให้มีวิชาเอกมากกว่า ๑ วิชาเอก ให้จัดคณาจารย์ผู้รับผิดชอบหลักสูตรที่มีคุณวุฒิและคุณสมบัติตรงหรือสัมพันธ์กับสาขาวิชาที่เปิดสอนไม่น้อยกว่าวิชาเอกละ ๓ คน

กรณีที่มีความจำเป็นอย่างยิ่งสำหรับสาขาวิชาที่ไม่สามารถสรรหาคณาจารย์ผู้รับผิดชอบหลักสูตรครบตามจำนวน ทางสถาบันอุดมศึกษาต้องเสนอจำนวนและคุณวุฒิของคณาจารย์ผู้รับผิดชอบหลักสูตรที่มีแนวโน้มคณะกรรมการการอุดมศึกษาพิจารณาเป็นรายกรณี

(๑.๓) คณาจารย์ผู้สอน อาจเป็นคณาจารย์ประจำหรือคณาจารย์พิเศษที่มีคุณวุฒิขั้นต่ำปริญญาโทหรือเทียบเท่า หรือมีตำแหน่งผู้ช่วยศาสตราจารย์ ในสาขาวิชานั้นหรือสาขาวิชาที่สัมพันธ์กันหรือในสาขาวิชาของรายวิชาที่สอนในกรณีที่มีคณาจารย์ประจำ ที่มีคุณวุฒิปริญญาตรีหรือเทียบเท่าและทำ หน้าที่คณาจารย์ผู้สอนก่อนที่เกณฑ์มาตรฐานหลักสูตรระดับปริญญาตรี พ.ศ. ๒๕๕๘ จะประกาศใช้ ให้สามารถทำหน้าที่ที่คณาจารย์ผู้สอนต่อไปได้

กม

ในกรณีของคณาจารย์พิเศษอาจได้รับการยกเว้นคุณวุฒิปริญญาโทแต่ทั้งนี้ต้องมีคุณวุฒิขั้นต่ำปริญญาตรีหรือเทียบเท่า และมีประสบการณ์การทำงานที่เกี่ยวข้องกับวิชาที่สอนมาแล้วไม่น้อยกว่า ๖ ปี ทั้งนี้ คณาจารย์พิเศษต้องมีชั่วโมงสอนไม่เกินร้อยละ ๕๐ ของรายวิชา โดยมีคณาจารย์ประจำเป็นผู้รับผิดชอบรายวิชานั้น

(๒) หลักสูตรปริญญาตรีทางวิชาชีพหรือปฏิบัติการ และหลักสูตรปริญญาตรี (ต่อเนื่อง) ประกอบด้วย

(๒.๑) คณาจารย์ประจำหลักสูตร มีคุณวุฒิขั้นต่ำปริญญาโทหรือเทียบเท่าหรือมีตำแหน่งผู้ช่วยศาสตราจารย์ และต้องมีผลงานทางวิชาการที่ไม่ใช่ส่วนหนึ่งของการศึกษาเพื่อรับปริญญาและเป็นผลงานทางวิชาการที่ได้รับการเผยแพร่ตามหลักเกณฑ์ที่กำหนดในการพิจารณาแต่งตั้งให้บุคคลดำรงตำแหน่งทางวิชาการอย่างน้อย ๑ รายการในรอบ ๕ ปีย้อนหลัง

สำหรับหลักสูตรปริญญาตรีทางวิชาชีพหรือปฏิบัติการ ที่เน้นทักษะด้านวิชาชีพตามข้อกำหนดของมาตรฐานวิชาชีพ คณาจารย์ประจำหลักสูตรต้องมีคุณสมบัติเป็นไปตามมาตรฐานวิชาชีพนั้น ๆ

กรณีร่วมผลิตหลักสูตรกับหน่วยงานอื่นที่ไม่ใช่สถาบันอุดมศึกษาหากจำเป็น บุคลากรที่มาจากหน่วยงานนั้นอาจได้รับการยกเว้นคุณวุฒิปริญญาโทและผลงานทางวิชาการแต่ต้องมีคุณวุฒิขั้นต่ำปริญญาตรีหรือเทียบเท่า และมีประสบการณ์การทำงานในหน่วยงานแห่งนั้นมาแล้วไม่น้อยกว่า ๖ ปี

(๒.๒) คณาจารย์ผู้รับผิดชอบหลักสูตร มีคุณวุฒิและคุณสมบัติเช่นเดียวกับคณาจารย์ประจำหลักสูตร จำนวนอย่างน้อย ๕ คน

ในกรณีของหลักสูตรปริญญาตรีทางวิชาชีพหรือปฏิบัติการที่เน้นทักษะด้านการปฏิบัติเชิงเทคนิคในศาสตร์สาขาวิชานั้น คณาจารย์ผู้รับผิดชอบหลักสูตรอย่างน้อย ๒ ใน ๕ คนต้องมีประสบการณ์ในด้านปฏิบัติการ โดยอาจเป็นคณาจารย์ประจำของสถาบันอุดมศึกษา หรือเป็นบุคลากรของหน่วยงานที่ไม่ใช่สถาบันอุดมศึกษาซึ่งมีชื่อตกลงในการผลิตบัณฑิตของหลักสูตรนั้นร่วมกันแต่ทั้งนี้ต้องไม่เกิน ๒ คน

กรณีร่วมผลิตหลักสูตรกับหน่วยงานอื่นที่ไม่ใช่สถาบันอุดมศึกษาหากจำเป็น บุคลากรที่มาจากหน่วยงานนั้นอาจได้รับการยกเว้นคุณวุฒิปริญญาโทและผลงานทางวิชาการแต่ต้องมีคุณวุฒิขั้นต่ำปริญญาตรีหรือเทียบเท่า และมีประสบการณ์การทำงานในหน่วยงานแห่งนั้นมาแล้วไม่น้อยกว่า ๖ ปี

กรณีที่หลักสูตรจัดให้มีวิชาเอกมากกว่า ๑ วิชาเอก ให้จัดคณาจารย์ผู้รับผิดชอบหลักสูตรที่มีคุณวุฒิและคุณสมบัติตรงหรือสัมพันธ์กับสาขาวิชาที่เปิดสอนไม่น้อยกว่าวิชาเอกละ ๓ คน และหากเป็นปริญญาตรีทางวิชาชีพหรือปฏิบัติการที่เน้นทักษะด้านการปฏิบัติเชิงเทคนิคในศาสตร์สาขาวิชานั้น ต้องมีสัดส่วนคณาจารย์ที่มีประสบการณ์ในด้านปฏิบัติการ ๑ ใน ๓

กรณีที่มีความจำเป็นอย่างยิ่งสำหรับสาขาวิชาที่ไม่สามารถสรรหาคณาจารย์ผู้รับผิดชอบหลักสูตรครบตามจำนวน ทางสถาบันอุดมศึกษาต้องเสนอจำนวนและคุณวุฒิของคณาจารย์ผู้รับผิดชอบหลักสูตรที่มีนั้นให้คณะกรรมการการอุดมศึกษาพิจารณาเป็นรายกรณี

(๒.๓) คณาจารย์ผู้สอน อาจเป็นคณาจารย์ประจำหรือคณาจารย์พิเศษที่มีคุณวุฒิขั้นต่ำปริญญาโทหรือเทียบเท่า หรือมีตำแหน่งผู้ช่วยศาสตราจารย์ ในสาขาวิชานั้นหรือสาขาวิชาที่สัมพันธ์กันหรือในสาขาวิชาของรายวิชาที่สอน ในกรณีที่ไม่มีคณาจารย์ประจำที่มีคุณวุฒิปริญญาตรีหรือเทียบเท่า และทำหน้าที่คณาจารย์ผู้สอนก่อนที่เกณฑ์มาตรฐานหลักสูตรระดับปริญญาตรี พ.ศ. ๒๕๕๘ จะประกาศใช้ ให้สามารถทำหน้าที่คณาจารย์ผู้สอนต่อไปได้

สำหรับกรณีร่วมผลิตหลักสูตรกับหน่วยงานอื่นที่ไม่ใช่สถาบันอุดมศึกษาหากจำเป็น บุคลากรที่มาจากหน่วยงานนั้นอาจได้รับการยกเว้นคุณวุฒิปริญญาโทและผลงานทางวิชาการแต่ต้องมีคุณวุฒิขั้นต่ำปริญญาตรีหรือเทียบเท่า และมีประสบการณ์การทำงานในหน่วยงานแห่งนั้นมาแล้วไม่น้อยกว่า ๖ ปี

ในกรณีของคณาจารย์พิเศษอาจได้รับการยกเว้นคุณสมบัติปริญญาโทแต่ทั้งนี้ต้องมีคุณสมบัติขั้นต่ำปริญญาตรีหรือเทียบเท่า และมีประสบการณ์การทำงานที่เกี่ยวข้องกับวิชาที่สอนมาแล้วไม่น้อยกว่า ๖ ปี ทั้งนี้ คณาจารย์พิเศษต้องมีชั่วโมงสอนไม่เกินร้อยละ ๕๐ ของรายวิชาโดยมีคณาจารย์ประจำเป็นผู้รับผิดชอบรายวิชานั้น

สำหรับหลักสูตรปริญญาตรีทางวิชาชีพหรือปฏิบัติการที่เน้นทักษะด้านวิชาชีพตามข้อกำหนดของมาตรฐานวิชาชีพ คณาจารย์ผู้สอนต้องมีคุณสมบัติเป็นไปตามมาตรฐานวิชาชีพนั้น ๆ

บทเฉพาะกาล

ข้อ ๔๘ การดำเนินการใดที่เกิดขึ้นก่อนวันที่ข้อบังคับนี้มีผลใช้บังคับ และยังคงดำเนินการไม่แล้วเสร็จ ในขณะที่ข้อบังคับนี้มีผลใช้บังคับ ให้ดำเนินการหรือปฏิบัติการต่อไปตามข้อบังคับที่ใช้บังคับอยู่ก่อนวันที่ข้อบังคับนี้มีผลใช้บังคับจนกว่าจะดำเนินการนั้นจะแล้วเสร็จ

ประกาศ ณ วันที่ ๒๖ ตุลาคม พ.ศ. ๒๕๕๙



(ศาสตราจารย์ ดร.เกษม สุวรรณกุล)
นายกสภามหาวิทยาลัยศรีนครินทรวิโรฒ

ภาคผนวก ฉ ข้อบังคับมหาวิทยาลัยศรีนครินทรวิโรฒ ว่าด้วยจรรยาบรรณบุคลากรมหาวิทยาลัย
ศรีนครินทรวิโรฒ พ.ศ. 2560



ข้อบังคับมหาวิทยาลัยศรีนครินทรวิโรฒ
ว่าด้วยจรรยาบรรณบุคลากรมหาวิทยาลัยศรีนครินทรวิโรฒ
พ.ศ. ๒๕๖๐

โดยที่เป็นการสมควรปรับปรุงการบริหารงานบุคคลว่าด้วยจรรยาบรรณให้สอดคล้องตามพระราชบัญญัติมหาวิทยาลัยศรีนครินทรวิโรฒ พ.ศ. ๒๕๕๙

อาศัยอำนาจตามความในมาตรา ๒๓ (๒) มาตรา ๘ (๒) แห่งพระราชบัญญัติมหาวิทยาลัยศรีนครินทรวิโรฒ พ.ศ. ๒๕๕๙ มาตรา ๔๕ มาตรา ๔๖ แห่งพระราชบัญญัติระเบียบข้าราชการพลเรือนในสถาบันอุดมศึกษา พ.ศ. ๒๕๔๗ และประกาศ ก.พ.อ.เรื่อง มาตรฐานของจรรยาบรรณอันพึงมีในสถาบันอุดมศึกษา ลงวันที่ ๒๔ มิถุนายน พ.ศ. ๒๕๕๑ ประกอบมติสภามหาวิทยาลัยในการประชุมครั้งที่ ๒/๒๕๖๐ เมื่อวันที่ ๑ กุมภาพันธ์ ๒๕๖๐ สภามหาวิทยาลัยจึงออกข้อบังคับไว้ ดังต่อไปนี้

ข้อ ๑ ข้อบังคับนี้เรียกว่า “ข้อบังคับมหาวิทยาลัยศรีนครินทรวิโรฒ ว่าด้วยจรรยาบรรณบุคลากรมหาวิทยาลัยศรีนครินทรวิโรฒ พ.ศ. ๒๕๖๐”

ข้อ ๒ ข้อบังคับนี้ให้ใช้บังคับตั้งแต่วันถัดจากวันประกาศเป็นต้นไป

ข้อ ๓ ให้ยกเลิก

(๑) ข้อบังคับมหาวิทยาลัยศรีนครินทรวิโรฒ ว่าด้วยจรรยาบรรณบุคลากรมหาวิทยาลัยศรีนครินทรวิโรฒ พ.ศ. ๒๕๕๖

(๒) ข้อกำหนดของคณะกรรมการจรรยาบรรณมหาวิทยาลัยศรีนครินทรวิโรฒ ว่าด้วยการสอบสวนและพิจารณาการกระทำผิดจรรยาบรรณ (ฉบับที่ ๑) พ.ศ. ๒๕๕๗

(๓) ข้อกำหนดของคณะกรรมการจรรยาบรรณมหาวิทยาลัยศรีนครินทรวิโรฒ ว่าด้วยการสอบสวนและพิจารณาการกระทำผิดจรรยาบรรณ (ฉบับที่ ๒) พ.ศ. ๒๕๕๘

บรรดาระเบียบ ข้อบังคับ ประกาศ หรือคำสั่ง ซึ่งมีข้อความขัดแย้งกับข้อบังคับนี้ ให้ใช้ข้อบังคับนี้แทน

ข้อ ๔ ในข้อบังคับนี้

“มหาวิทยาลัย” หมายความว่า มหาวิทยาลัยศรีนครินทรวิโรฒ

“สภามหาวิทยาลัย” หมายความว่า สภามหาวิทยาลัยศรีนครินทรวิโรฒ

“อธิการบดี” หมายความว่า อธิการบดีมหาวิทยาลัยศรีนครินทรวิโรฒ

“ส่วนงาน” หมายความว่า ส่วนงานตามพระราชบัญญัติมหาวิทยาลัยศรีนครินทรวิโรฒ พ.ศ. ๒๕๕๙

“จรรยาบรรณ” หมายความว่า ประมวลความประพฤติที่พึงมีของบุคลากรที่กำหนดขึ้นเพื่อรักษาและส่งเสริมเกียรติคุณ ชื่อเสียง และฐานะของมหาวิทยาลัยและบุคลากร

172

“คณะกรรมการ” หมายความว่า คณะกรรมการจรรยาบรรณ

“คณะกรรมการสอบสวน” หมายความว่า คณะกรรมการสอบสวนทางจรรยาบรรณ

“การสอบสวนทางจรรยาบรรณ” หมายความว่า การไต่สวน การสืบสวน การแสวงหาข้อเท็จจริงและการรวบรวมพยานหลักฐาน เพื่อให้ทราบข้อเท็จจริงหรือพิสูจน์มูลความผิดตามที่กล่าวหา

“บุคลากร” หมายความว่า ผู้ปฏิบัติงานในมหาวิทยาลัยตามข้อบังคับมหาวิทยาลัยศรีนครินทรวิโรฒว่าด้วยการบริหารงานบุคคล พ.ศ. ๒๕๕๙

“ผู้บังคับบัญชา” หมายความว่า อธิการบดี คณบดี ผู้อำนวยการสำนักงาน ผู้อำนวยการสถาบัน ผู้อำนวยการสำนัก หรือหัวหน้าส่วนงานที่เรียกชื่ออย่างอื่นที่มีฐานะเทียบเท่าและให้หมายรวมถึงผู้บังคับบัญชาตามระเบียบ ข้อบังคับ และประกาศอื่นใดที่มหาวิทยาลัยกำหนด

“ผู้บริหาร” หมายความว่า พนักงานมหาวิทยาลัยที่ได้รับแต่งตั้งให้ดำรงตำแหน่งสายบริหารตั้งแต่ระดับหัวหน้าส่วนงานหรือตำแหน่งที่เทียบเท่าขึ้นไป และให้หมายความรวมถึงผู้ที่ได้รับมอบหมายจากผู้บริหารให้ใช้อำนาจหน้าที่ในการบริหารงานนั้น

“ผู้รับบริการ” หมายความว่า บุคคลที่เข้ามาติดต่อกับมหาวิทยาลัยหรือติดต่อกับบุคลากรที่มีอำนาจหน้าที่เกี่ยวข้อง เพื่อขอรับบริการด้านต่างๆ

“ผู้เรียน” หมายความว่า นิสิตและหมายรวมถึงนักเรียนโรงเรียนสาธิตในสังกัดมหาวิทยาลัยและผู้เรียนตามโครงการต่างๆ ที่ดำเนินการโดยมหาวิทยาลัย

ข้อ ๕ การตีความหรือวินิจฉัยปัญหาตามข้อบังคับนี้ให้สภามหาวิทยาลัยเป็นผู้ตีความหรือวินิจฉัย เมื่อสภามหาวิทยาลัยมีมติเป็นประการใดให้ถือปฏิบัติไปตามนั้นและให้เป็นที่สุด

ข้อ ๖ ให้อธิการบดีรักษาการตามข้อบังคับนี้

หมวด ๑

บททั่วไป

ส่วนที่ ๑

หลักการแห่งจรรยาบรรณ

ข้อ ๗ จรรยาบรรณที่กำหนดขึ้นตามข้อบังคับนี้เพื่อมุ่งหมายให้มหาวิทยาลัยสามารถจัดการศึกษาในระดับอุดมศึกษาได้อย่างมีคุณภาพและมีประสิทธิภาพ โดยคำนึงถึงความมีเสรีภาพทางวิชาการและความเป็นเลิศทางวิชาการควบคู่ไปกับคุณธรรมและจริยธรรม โดยส่งเสริมให้บุคลากรของมหาวิทยาลัยเป็นบุคลากรที่ดี มีเกียรติและศักดิ์ศรีเป็นที่เชื่อถือศรัทธาของประชาชน

ข้อ ๘ มหาวิทยาลัยเป็นสถาบันทางวิชาการและวิชาชีพชั้นสูง บุคลากรของมหาวิทยาลัยมีหน้าที่ต้องปฏิบัติงานเพื่อให้ภารกิจของมหาวิทยาลัยบรรลุตามวัตถุประสงค์ที่กำหนดไว้ตามพระราชบัญญัติมหาวิทยาลัยศรีนครินทรวิโรฒ พ.ศ. ๒๕๕๙ ในการปฏิบัติงานของบุคลากรต้องมีคุณธรรมและศีลธรรม ซึ่งประกอบกันขึ้นเป็นจริยธรรมและจรรยาบรรณ อีกทั้งต้องมีความตระหนัก มีความเที่ยงธรรมในการปฏิบัติหน้าที่ ผดุงเกียรติ ศักดิ์ศรี ควบคู่กับความไว้วางใจ ความเชื่อมั่นของประชาชนและการดำรงตนเป็นแบบอย่างที่ดีงามสมกับการเป็นบุคลากรของมหาวิทยาลัย

177

ส่วนที่ ๒
การส่งเสริมจรรยาบรรณ

- ข้อ ๙ อธิการบดีมีหน้าที่ส่งเสริมจรรยาบรรณของบุคลากรให้เป็นไปตามที่กำหนดในข้อบังคับนี้
ข้อ ๑๐ สภาคณาจารย์และพนักงานมีหน้าที่ส่งเสริมจรรยาบรรณของบุคลากร
ข้อ ๑๑ ทุกส่วนงานมีหน้าที่ส่งเสริมจรรยาบรรณบุคลากรของส่วนงาน

หมวด ๒
มาตรฐานจรรยาบรรณ

ส่วนที่ ๑
จรรยาบรรณทั่วไป

ข้อ ๑๒ บุคลากรต้องรักษาและปฏิบัติตามจรรยาบรรณที่กำหนดไว้ตามข้อบังคับนี้โดยเคร่งครัด รวมถึงต้องปฏิบัติตามจรรยาบรรณแห่งวิชาชีพของตนด้วย :

- ข้อ ๑๓ เพื่อให้บรรลุวัตถุประสงค์ตามข้อ ๗ บุคลากรต้องรักษาจรรยาบรรณทั่วไป ดังนี้
- (๑) ยึดมั่น ยืนหยัดในสิ่งที่ถูกต้อง
 - (๒) ซื่อสัตย์สุจริต
 - (๓) ปฏิบัติหน้าที่ด้วยความรับผิดชอบ โปร่งใสและสามารถตรวจสอบได้
 - (๔) ในการปฏิบัติหน้าที่ต้องไม่เลือกปฏิบัติโดยไม่เป็นธรรม การปฏิบัติตามมาตรการใดๆ ที่กำหนดขึ้น เพื่อขจัดอุปสรรคหรือส่งเสริมให้บุคคลได้มีโอกาสเท่าเทียมกับบุคคลอื่น ไม่ถือว่าเป็นการเลือกปฏิบัติโดยไม่เป็นธรรม
 - (๕) มุ่งผลสัมฤทธิ์ของงาน
 - (๖) ไม่ใช้อำนาจครอบงำผิดทำนองคลองธรรมต่อผู้อื่น
 - (๗) ยึดถือประโยชน์ของมหาวิทยาลัยและประโยชน์ของประเทศชาติเหนือกว่าประโยชน์ส่วนตน และไม่มีผลประโยชน์ทับซ้อน

ส่วนที่ ๒
จรรยาบรรณวิชาชีพ

ข้อ ๑๔ บุคลากรต้องไม่ใช้วิชาชีพเพื่อแสวงหาประโยชน์โดยมิชอบสำหรับตนเองหรือผู้อื่น
ในกรณีที่วิชาชีพใดมีจรรยาบรรณวิชาชีพกำหนดไว้ บุคลากรต้องปฏิบัติตามจรรยาบรรณวิชาชีพที่ได้
ถูกกำหนดไว้ในวันด้วย

177

๔

ส่วนที่ ๓

จรรยาบรรณต่อผู้เรียนและผู้รับบริการ

- ข้อ ๑๕ บุคลากรพึงมีจรรยาบรรณต่อผู้เรียนและผู้รับบริการ ดังนี้
- (๑) ปฏิบัติตนให้เป็นที่น่าเชื่อถือศรัทธาของผู้เรียนและผู้รับบริการ
 - (๒) ปฏิบัติงานในหน้าที่ของตนต่อผู้เรียนและผู้รับบริการอย่างเต็มความสามารถ
 - (๓) ประพฤติปฏิบัติตนเป็นแบบอย่างที่ดีต่อผู้เรียนและผู้รับบริการ
 - (๔) ไม่เปิดเผยข้อมูลส่วนบุคคลหรือความลับของผู้เรียนหรือของผู้รับบริการ อันได้มาเนื่องจากการปฏิบัติงานของตน เว้นแต่จะได้รับอนุญาตจากเจ้าของข้อมูลหรือเป็นกรณีที่ถูกกฎหมายอนุญาต
 - (๕) ไม่ล่วงละเมิดทางเพศหรือมีความสัมพันธ์ทางเพศกับผู้เรียนซึ่งมิใช่คู่สมรสของตน ไม่ว่าจะด้วยความยินยอมหรือไม่ก็ตาม รวมถึงไม่แสดงท่าทีที่สื่อถึงการล่วงละเมิดทางเพศทั้งทางกายหรือทางวาจา

ส่วนที่ ๔

จรรยาบรรณต่อผู้บังคับบัญชา ผู้ใต้บังคับบัญชา และผู้ร่วมงาน

- ข้อ ๑๖ บุคลากรพึงมีจรรยาบรรณต่อผู้บังคับบัญชา ผู้ใต้บังคับบัญชา และผู้ร่วมงาน ดังนี้
- (๑) ให้ความร่วมมือในการปฏิบัติงานและแก้ไขปัญหาาร่วมกัน
 - (๒) ดูแลเอาใจใส่ผู้ใต้บังคับบัญชาในด้านการปฏิบัติงานอย่างถูกต้องตามทำนองคลองธรรม
 - (๓) ให้เกียรติผู้บังคับบัญชา ผู้ใต้บังคับบัญชาและเพื่อนร่วมงาน รวมทั้งละเว้นการใช้กิริยา ก้าวร้าว สื่อเสียด หยาดคาย ไม่สร้างความแตกแยกในหมู่คณะ ไม่ก้าวก่ายหรือแทรกแซงงานของผู้อื่นโดยมิชอบ
 - (๔) ไม่กระทำหรือแสดงท่าทีที่สื่อถึงการล่วงละเมิดทางเพศทั้งทางกายหรือทางวาจา

ส่วนที่ ๕

จรรยาบรรณต่อการปฏิบัติหน้าที่ ต่อส่วนงาน และต่อมหาวิทยาลัย

- ข้อ ๑๗ บุคลากรพึงมีจรรยาบรรณต่อการปฏิบัติหน้าที่ ต่อส่วนงาน และต่อมหาวิทยาลัย ดังนี้
- (๑) มีความรับผิดชอบต่อนหน้าที่ตามภาระงานที่ได้รับมอบหมาย
 - (๒) ปฏิบัติหน้าที่ตามที่ได้รับมอบหมายอย่างเต็มความสามารถ
 - (๓) ปฏิบัติหน้าที่ด้วยความรอบคอบ ขยันหมั่นเพียร เสียสละ อุทิศตนเพื่อมุ่งพัฒนามหาวิทยาลัย ให้เป็นองค์กรคุณภาพ โดยคำนึงถึงประโยชน์ของมหาวิทยาลัยเป็นสำคัญ
 - (๔) ตรงต่อเวลา ใช้เวลาปฏิบัติงานให้เป็นประโยชน์ต่อมหาวิทยาลัยอย่างเต็มที่
 - (๕) ให้ความร่วมมือในการดำเนินงานและกิจกรรมต่างๆ ของส่วนงานและมหาวิทยาลัย
 - (๖) ใช้ทรัพย์สินของส่วนงานและของมหาวิทยาลัยอย่างประหยัด คุ่มค่า โดยระมัดระวังมิให้เสียหาย เยี่ยงวิญญูชนจะพึงปฏิบัติต่อทรัพย์สินของตนเอง
 - (๗) รักษาชื่อเสียงและเกียรติภูมิของมหาวิทยาลัย
 - (๘) ไม่ใช้ทรัพย์สินของมหาวิทยาลัยไปเพื่อประโยชน์ของตนเองหรือผู้อื่น

177

ส่วนที่ ๖

จรรยาบรรณต่อประชาชนและต่อสังคม

ข้อ ๑๘ บุคลากรพึงมีจรรยาบรรณต่อประชาชนและต่อสังคม ดังนี้

- (๑) ประพฤติตนให้เป็นที่น่าเชื่อถือของบุคคลทั่วไป
- (๒) ประพฤติตนให้เหมาะสมกับวัฒนธรรมอันดีของสังคม
- (๓) ไม่รับทรัพย์สินหรือประโยชน์อื่นใดซึ่งมีมูลค่าเกินปกติวิสัยที่วิญญูชนจะให้แก่กันโดยเสนหา จากผู้ที่มาติดต่อการทำงานหรือผู้ซึ่งอาจได้รับประโยชน์จากการปฏิบัติหน้าที่การงานนั้น หากปรากฏในภายหลังว่า มีการให้ทรัพย์สินหรือประโยชน์อื่นใดที่มีมูลค่าเกินกว่าปกติวิสัยที่วิญญูชนจะให้แก่กันโดยเสนหา ต้องรายงานให้ผู้บังคับบัญชาทราบโดยเร็วตามวิสัยและพฤติการณ์ในขณะนั้น เพื่อดำเนินการตามสมควรแก่กรณีต่อไป

ส่วนที่ ๗

จรรยาบรรณของผู้บริหาร

ข้อ ๑๙ นอกเหนือจากจรรยาบรรณในส่วนอื่นแล้ว ผู้บริหารพึงมีจรรยาบรรณ ดังนี้

- (๑) ยึดหลักคุณธรรมในการบริหารงานบุคคล
- (๒) รักษาภาพลักษณ์ของมหาวิทยาลัย ยึดมั่นในความเป็นธรรม
- (๓) คุ้มครองความมีเสรีภาพทางวิชาการควบคู่กับความรับผิดชอบบุคลากร
- (๔) สนับสนุนความเสมอภาคในทางการศึกษาของประชาชน
- (๕) สนับสนุน ส่งเสริมการมีส่วนร่วมของผู้ที่เกี่ยวข้องกับมหาวิทยาลัยในการตัดสินใจเกี่ยวกับกิจการ ซึ่งอาจมีผลกระทบต่อบุคลากรและผู้เรียน
- (๖) ไม่เพิกเฉยเมื่อพบเห็นการกระทำผิดจรรยาบรรณหรือการทุจริตหรือประพฤติมิชอบของบุคลากร

หมวด ๓

การฝ่าฝืนหรือไม่ปฏิบัติตามจรรยาบรรณ

ข้อ ๒๐ ภายใต้บังคับข้อ ๒๑ การฝ่าฝืนหรือไม่ปฏิบัติตามมาตรฐานจรรยาบรรณตามที่กำหนดไว้ในหมวด ๒ ของข้อบังคับนี้ ให้ถือว่าเป็นการกระทำผิดจรรยาบรรณ

การใช้หรือสนับสนุนให้ผู้อื่นกระทำความผิดจรรยาบรรณ ให้ถือเป็นการกระทำความผิดจรรยาบรรณด้วย

ข้อ ๒๑ การกระทำต่อไปนี้เป็นการกระทำผิดจรรยาบรรณอย่างร้ายแรง

- (๑) การคัดลอกหรือการนำผลงานทางวิชาการ หรือผลงานที่แสดงความชำนาญหรือเชี่ยวชาญของผู้อื่นมาเป็นผลงานของตนเองโดยมิชอบ
- (๒) การคัดลอกผลงานหรือการนำผลงานของตนเองที่เหมือนเดิมทั้งหมดหรือบางส่วนมาใช้อีกครั้งหนึ่งโดยไม่มี การอ้างถึงผลงานเดิมของตนและทำให้ผู้อื่นหลงเชื่อว่าเป็นผลงานใหม่
- (๓) การล่วงละเมิดทางเพศหรือมีความสัมพันธ์ทางเพศกับผู้เรียน ซึ่งมีใช้คู่สมรสของตนเอง ไม่ว่าจะด้วยความยินยอมหรือไม่ก็ตาม

177

(๔) การเรียก รับ หรือยอมจะรับทรัพย์สินหรือประโยชน์อื่นใดจากผู้เรียน ผู้รับบริการ หรือผู้ซึ่งอาจได้รับประโยชน์จากการที่บุคลากรกระทำหรือไม่กระทำกรอย่างหนึ่งอย่างใดตามอำนาจหน้าที่ของตน

(๕) การเปิดเผยโดยมิชอบ ซึ่งความลับหรือข้อมูลส่วนบุคคลของผู้เรียน ผู้รับบริการ หรือบุคลากร อันได้มาจากการปฏิบัติหน้าที่หรือจากความไว้วางใจ และการเปิดเผยเช่นนั้นก่อให้เกิดความเสียหายแก่บุคคลดังกล่าว

(๖) การแก้ไขหรือเปลี่ยนแปลงผลการประเมินหรือผลการสอบของผู้เรียน โดยมิชอบ

(๗) การกระทำผิดจรรยาบรรณในข้อหนึ่งข้อใดที่ก่อให้เกิดความเสียหายอย่างร้ายแรงแก่ทรัพย์สินชื่อเสียงหรือเกียรติภูมิของมหาวิทยาลัย

(๘) การขัดขวางกระบวนการสอบข้อเท็จจริงหรือการสอบสวนใดๆ จนเป็นเหตุให้ล่าช้าเสื่อมประสิทธิภาพ หรือไม่สามารคดีเนินการให้แล้วเสร็จตามวัตถุประสงค์ของข้อบังคับได้

(๙) การใช้หรือนำข้อมูลของมหาวิทยาลัยไปแสวงหาผลประโยชน์แก่ตนเองหรือผู้อื่น โดยมิชอบ เว้นแต่จะเป็นการนำไปใช้โดยมีวัตถุประสงค์เพื่อการศึกษา การวิจัย หรือในทางวิชาการ

(๑๐) การใช้สถานะหรือตำแหน่งไปแสวงหาประโยชน์แก่ตนเองหรือผู้อื่น โดยมิชอบ

(๑๑) การทำกรอันเป็นการขัดกันทางอำนาจหน้าที่ หรือขัดกันทางผลประโยชน์ส่วนตนกับผลประโยชน์ของมหาวิทยาลัย

หมวด ๔

คณะกรรมการจรรยาบรรณ

ข้อ ๒๒ ให้สภามหาวิทยาลัยพิจารณาแต่งตั้งคณะกรรมการที่มีความเป็นอิสระและเป็นกลาง เพื่อพิจารณาและวินิจฉัยการกระทำผิดทางจรรยาบรรณ ประกอบด้วย

(๑) กรรมการสภามหาวิทยาลัยผู้ทรงคุณวุฒิ เป็นประธานกรรมการ

(๒) ผู้ทรงคุณวุฒิที่มีความอิสระและเป็นกลางเป็นที่ประจักษ์
จำนวน ๓ คน เป็นกรรมการ

(๓) รองอธิการบดีตามคำแนะนำของอธิการบดี จำนวน ๑ คน เป็นกรรมการ

(๔) หัวหน้าส่วนงานระดับคณะ สำนักงาน สถาบัน สำนัก หรือส่วนงาน
ที่เรียกชื่ออย่างอื่นที่มีฐานะเทียบเท่า คณะ สำนักงาน สถาบัน หรือ
สำนัก จำนวน ๒ คน เป็นกรรมการ

(๕) บุคลากรซึ่งดำรงตำแหน่งนิติกร จำนวน ๑ คน เป็นเลขานุการ

(๖) บุคลากรซึ่งมีความรู้ด้านนิติศาสตร์หรือด้านการบริหารงานบุคคล
จำนวน ๑ คน เป็นผู้ช่วยเลขานุการ

ข้อ ๒๓ คณะกรรมการมีวาระการดำรงตำแหน่งคราวละสามปี และอาจได้รับแต่งตั้งอีกได้
ในกรณีที่คณะกรรมการพ้นจากตำแหน่งตามวาระ และยังไม่ได้มีการแต่งตั้งคณะกรรมการขึ้นใหม่
ให้คณะกรรมการซึ่งครบวาระปฏิบัติหน้าที่ต่อไปจนกว่าจะได้มีการแต่งตั้งใหม่

นอกจากการพ้นจากตำแหน่งตามวาระแล้ว ให้ประธานกรรมการหรือกรรมการพ้นจากตำแหน่งเมื่อ

(๑) ตาย

(๒) ลาออก

(๓) ขาดคุณสมบัติของการเป็นกรรมการตามข้อ ๒๒ (๓) (๔) หรือ (๕)

177

ในกรณีที่ตำแหน่งประธานกรรมการหรือกรรมการว่างลงไม่ว่าด้วยเหตุใด และยังมีได้มีการแต่งตั้งแทนตำแหน่งที่ว่าง ให้คณะกรรมการประกอบด้วยกรรมการเท่าที่มีอยู่ แต่ต้องมีจำนวนกรรมการเหลืออยู่ไม่น้อยกว่าสองในสามของจำนวนกรรมการทั้งหมด ทั้งนี้ โดยให้สภามหาวิทยาลัยแต่งตั้งประธานกรรมการหรือกรรมการแทนตำแหน่งที่ว่างลงภายในสามสิบวันนับแต่วันที่ตำแหน่งนั้นว่างลง ในกรณีเช่นว่านี้ให้ผู้ที่ได้รับการแต่งตั้งอยู่ในตำแหน่งได้เพียงเท่าระยะเวลาที่เหลืออยู่ของผู้ซึ่งตนแทน แต่ถ้าตำแหน่งที่ว่างนั้นมีใช้ตำแหน่งประธานกรรมการและวาระที่เหลืออยู่นั้นน้อยกว่าหกสิบวัน จะไม่แต่งตั้งผู้ดำรงตำแหน่งแทนก็ได้

ข้อ ๒๔ คณะกรรมการจรรยาบรรณมีอำนาจหน้าที่ ดังนี้

(๑) เสนอแนะแนวทางและมาตรการเกี่ยวกับการส่งเสริมจรรยาบรรณของบุคลากรต่ออธิการบดี
(๒) ออกข้อกำหนด ประกาศ หรือหลักเกณฑ์เกี่ยวกับการสอบสวนทางจรรยาบรรณ ตามที่กำหนดไว้ในข้อบังคับนี้ และเมื่อได้ประกาศแล้วให้ใช้บังคับได้

(๓) พิจารณาสอบสวนทางจรรยาบรรณและวินิจัยการกระทำผิดทางจรรยาบรรณ

(๔) แต่งตั้งคณะกรรมการหรือคณะทำงานเพื่อช่วยปฏิบัติงานของคณะกรรมการ

(๕) ปฏิบัติหน้าที่อื่นตามที่กำหนดในข้อบังคับนี้หรือที่เกี่ยวข้องกับการดำเนินงานทางจรรยาบรรณตามต่ออธิการบดีมอบหมาย

(๖) จัดทำรายงานผลการดำเนินงานทางจรรยาบรรณประจำปีเสนอต่ออธิการบดี

ข้อ ๒๕ การประชุมคณะกรรมการจะต้องมีกรรมการมาประชุมไม่น้อยกว่ากึ่งหนึ่งของจำนวนกรรมการทั้งหมด จึงจะเป็นองค์ประชุม เว้นแต่กรณีตามข้อ ๒๓ วรรคสาม จะต้องมีการกรรมการมาประชุมไม่น้อยกว่ากึ่งหนึ่งของจำนวนกรรมการเท่าที่มีอยู่

ในกรณีที่ประธานไม่มาประชุมหรือไม่อาจปฏิบัติหน้าที่ได้ ให้ที่ประชุมเลือกกรรมการคนหนึ่งทำหน้าที่เป็นประธานในที่ประชุม

ในการประชุมของคณะกรรมการตามวรรคหนึ่ง หากมีการพิจารณาเรื่องเกี่ยวกับกรรมการผู้ซึ่งมีส่วนได้เสียอันเป็นคุณหรือเป็นโทษแก่ตนในเรื่องใด เมื่อกรรมการผู้นั้นได้ชี้แจงข้อเท็จจริงและตอบข้อซักถามแล้ว ต้องออกจากที่ประชุม และให้ถือว่าองค์ประชุมของคณะกรรมการประกอบด้วยกรรมการทุกคนที่เหลืออยู่

การวินิจัยชี้ขาดของคณะกรรมการให้ถือเสียงข้างมาก กรณีที่มีคะแนนเสียงเท่ากันให้ประธานในที่ประชุมออกเสียงเพิ่มขึ้นอีกเสียงหนึ่งเป็นเสียงชี้ขาด แต่หากเป็นการลงมติวินิจัยชี้ขาดอันมีผลเป็นการลงโทษทางจรรยาบรรณ ประธานจะออกเสียงเพิ่มขึ้นอีกหนึ่งเสียงมิได้

หมวด ๕

การสอบสวนทางจรรยาบรรณ

ส่วนที่ ๑

การพิจารณาข้อกล่าวหา

ข้อ ๒๖ การพิจารณาข้อกล่าวหาการกระทำผิดจรรยาบรรณ จะกระทำได้ต่อเมื่อ

(๑) มีผู้กล่าวหาโดยมีพยานหลักฐานนำเชื่อถือที่สนับสนุนข้อกล่าวหาและได้แจ้งต่อผู้บังคับบัญชาของผู้ถูกกล่าวหาให้ดำเนินการ

177

(๒) ความปรากฏต่อผู้บังคับบัญชาไม่ว่าโดยทางใดว่าบุคลากรซึ่งอยู่ใต้บังคับบัญชากระทำความผิดจรรยาบรรณ

ข้อ ๒๗ เมื่อมีกรณีตามข้อ ๒๖ ให้ผู้บังคับบัญชาเหนือขึ้นไปหนึ่งลำดับของผู้ถูกล่ามำดำเนินการสืบหาข้อเท็จจริง หากเห็นสมควรจะแต่งตั้งคณะกรรมการสอบสวนหาข้อเท็จจริง เพื่อแสวงหาข้อเท็จจริงและรวบรวมพยานหลักฐานที่เกี่ยวข้องกับข้อกล่าวหาให้ได้ ทั้งนี้ให้แล้วเสร็จภายใน ๔๕ วัน นับแต่วันที่ได้รับเรื่องร้องเรียนกล่าวหาตามข้อ ๒๖ (๑) หรือวันที่ทราบว่ามีกรกระทำผิดตามข้อ ๒๖ (๒) แล้วแต่กรณี

ข้อ ๒๘ ในการดำเนินการตามข้อ ๒๗

(๑) หากเห็นว่าไม่มีมูลว่ามีการกระทำความผิด ให้ผู้บังคับบัญชาสั่งยุติเรื่อง และแจ้งให้ทั้งผู้กล่าวหาและผู้ถูกล่ามำทราบเป็นหนังสือ ในกรณีเช่นว่านี้ หากผู้กล่าวหาตามข้อ ๒๖ (๑) ประสงค์จะอุทธรณ์ ให้ยื่นอุทธรณ์ต่อคณะกรรมการ ภายใน ๑๕ วันนับแต่วันที่ได้รับแจ้ง

(๒) หากเห็นว่าข้อกล่าวหาไม่มูลและผู้ถูกล่ามำให้การรับสารภาพ ให้ผู้บังคับบัญชาเสนอรายงานความเห็นต่ออธิการบดีเพื่อสั่งลงโทษต่อไป

(๓) หากผู้ถูกล่ามำให้การปฏิเสธ ให้ผู้บังคับบัญชาส่งเรื่องให้คณะกรรมการดำเนินการต่อไป แต่ในกรณีที่ผู้บังคับบัญชาเห็นว่าไม่มูลเป็นการกระทำผิดจรรยาบรรณอย่างร้ายแรงให้ดำเนินการทางวินัยต่อไป

ส่วนที่ ๒

การดำเนินการสอบสวนทางจรรยาบรรณ

ข้อ ๒๙ การสอบสวนและการพิจารณาความผิดทางจรรยาบรรณต้องให้เป็นธรรมแก่ผู้ถูกล่ามำ ต้องให้ผู้ถูกล่ามำทราบข้อกล่าวหา โดยให้โอกาสผู้ถูกล่ามำ แก่ข้อกล่าวหาอย่างเพียงพอ และสามารถใช้สิทธิคัดค้านกรรมการสอบสวนได้

ข้อ ๓๐ ในการสอบสวนทางจรรยาบรรณ คณะกรรมการสอบสวนอาจเรียกผู้กล่าวหามาพบเพื่อให้ถ้อยคำ และแสดงพยานหลักฐานเพิ่มเติม ตามวัน เวลาและสถานที่ ตามที่คณะกรรมการสอบสวนกำหนดก็ได้

ในกรณีที่ผู้กล่าวหา ไม่มาให้ถ้อยคำตามวันและเวลาที่กำหนด หรือมาพบแต่ไม่ยอมให้ถ้อยคำหรือแสดงพยานหลักฐาน หรือไม่ดำเนินการตามหนังสือที่ได้รับจากคณะกรรมการสอบสวนภายในระยะเวลาที่กำหนด โดยไม่มีเหตุผลอันสมควร คณะกรรมการสอบสวนอาจไม่พิจารณาเรื่องที่ถูกกล่าวหาหรือหยุดพิจารณาและให้จำหน่ายเรื่องออกจากสารบบได้

ข้อ ๓๑ เมื่อมีการกล่าวหาว่ามีการกระทำความผิดทั้งทางวินัยและทางจรรยาบรรณโดยอาศัยข้อเท็จจริงเดียวกัน ให้รอการพิจารณาทางจรรยาบรรณไว้ก่อนจนกว่าการดำเนินการทางวินัยจะสิ้นสุดลง

ข้อ ๓๒ เมื่อคณะกรรมการจรรยาบรรณดำเนินการเสร็จสิ้นแล้ว ให้เสนอรายงานความเห็นต่ออธิการบดีเพื่อพิจารณาวินิจฉัยสั่งการและให้อธิการบดีรายงานต่อสภามหาวิทยาลัย

ข้อ ๓๓ ในกรณีที่อธิการบดีถูกล่ามำโดยมีพยานหลักฐานที่น่าเชื่อถือสนับสนุนว่ากระทำผิดทางจรรยาบรรณ ให้สภามหาวิทยาลัยแต่งตั้งคณะกรรมการสอบสวนทางจรรยาบรรณขึ้นเป็นการเฉพาะ

ข้อ ๓๔ หลักเกณฑ์และวิธีการสอบสวนทางจรรยาบรรณ นอกจากที่กำหนดไว้ในข้อบังคับนี้ ให้เป็นไปตามที่คณะกรรมการจรรยาบรรณกำหนด

๓๓

ส่วนที่ ๓
โทษทางจรรยาบรรณ

ข้อ ๓๕ บุคลากรผู้ใดกระทำผิดจรรยาบรรณ ให้อธิการบดีดำเนินการลงโทษ ดังนี้

- (๑) ตักเตือน หรือ
- (๒) สั่งให้ดำเนินการให้ถูกต้องภายในเวลาที่กำหนด หรือ
- (๓) ทำทัณฑ์บน

การสั่งลงโทษทางจรรยาบรรณให้ทำเป็นหนังสือ โดยระบุพฤติการณ์หรือรายละเอียดแห่งการกระทำผิดจรรยาบรรณให้ชัดเจน และให้ผู้กระทำผิดจรรยาบรรณลงชื่อรับทราบการสั่งลงโทษทางจรรยาบรรณด้วย

ข้อ ๓๖ ในกรณีให้อธิการบดีกระทำผิดจรรยาบรรณ ให้สภามหาวิทยาลัยพิจารณาวินิจฉัยและมีคำสั่งลงโทษทางจรรยาบรรณตามข้อ ๓๕

หมวด ๖
การอุทธรณ์

ข้อ ๓๗ บุคลากรผู้ถูกสั่งลงโทษทางจรรยาบรรณมีสิทธิอุทธรณ์ต่อคณะกรรมการอุทธรณ์และร้องทุกข์ประจํามหาวิทยาลัยได้ภายในสามสิบวันนับแต่วันที่ได้รับแจ้งคำสั่งลงโทษทางจรรยาบรรณ

ข้อ ๓๘ การอุทธรณ์และการพิจารณาอุทธรณ์คำสั่งลงโทษทางจรรยาบรรณให้เป็นตามหลักเกณฑ์และวิธีการที่กำหนดในข้อบังคับมหาวิทยาลัยศรีนครินทรวิโรฒ ว่าด้วยการอุทธรณ์และการร้องทุกข์

บทเฉพาะกาล

ข้อ ๓๙ ให้คณะกรรมการจรรยาบรรณ หรือคณะอนุกรรมการจรรยาบรรณที่มีอยู่ก่อนวันที่ข้อบังคับนี้มีผลใช้บังคับ และยังไม่พ้นจากตำแหน่งตามวาระ ยังคงปฏิบัติหน้าที่ต่อไปจนกว่าจะได้มีการแต่งตั้งคณะกรรมการจรรยาบรรณ หรือคณะอนุกรรมการจรรยาบรรณขึ้นใหม่

ข้อ ๔๐ การสอบสวนทางจรรยาบรรณที่ได้ดำเนินการไปก่อนวันที่ข้อบังคับนี้มีผลใช้บังคับให้ถือว่าเป็นการสอบสวนทางจรรยาบรรณที่สมบูรณ์ตามข้อบังคับนี้

ถ้าตามบทบัญญัติของข้อบังคับที่บัญญัติในภายหลัง การกระทำเช่นนั้นไม่เป็นความผิดทางจรรยาบรรณอีกต่อไป ให้ผู้ที่ได้กระทำการนั้นพ้นจากการเป็นผู้กระทำผิด

ข้อ ๔๑ การพิจารณาคำเนิการทางจรรยาบรรณในเรื่องใดที่ไม่ได้ระบุไว้ในระเบียบ ข้อบังคับ ข้อกำหนด หรือประกาศของมหาวิทยาลัย ให้นำกฎหมายว่าด้วยวิธีปฏิบัติราชการทางปกครองมาใช้บังคับโดยอนุโลม

ประกาศ ณ วันที่ ๑ กุมภาพันธ์ พ.ศ. ๒๕๖๐

172

(ศาสตราจารย์ ดร.เกษม สุวรรณกุล)
นายกสภามหาวิทยาลัยศรีนครินทรวิโรฒ